京城日報

十二月十三日（水） 夕刊
印刷人 小川三之介
發行所 京城府太平通一丁目 京城日報社

三和 三和酒造合資會社

滿鐵改組現地案 意見全く一致す
愈よ中央に提出の運び

【新京十二日聯合】十二日八田滿鐵副總裁が再度携行した滿鐵改組案を中心として、小磯委員長以下の審査委員は同日午前十時より參謀長室に愼重審議をなした結果、軍の抱懷する意見と完全に一致するを確認し、深更に至り漸く審議を終了し、こゝに滿洲產業開發の根本方針の具體化方策に關する現地案は愼重なる檢討を經て確認され、さしもの難問題たりし滿鐵改組案も現地に於ては完全なる終局を見るに至つた、右滿鐵改組擴充に關する現地案は兩三日中に歸任の途につく秋永少佐、平井一等主計が携行しこれを陸軍省に提出する一方、滿鐵よりは十三日上京する林總裁の後を追つて八田副總裁が右案を拓務、大藏兩省に提出すると共に、二十日開催の株主總會に提出し、文字通り官民一致たる使命の下に明年度帝國議會に提案されることゝなつた

日印會商 漸く大詰へ
兩三日中に行ふ兩代表の私的會見でお膳立

【デリー十三日電通】日印會商は表面停頓の形を續けながら、去る七日及九日の澤田代表とボア長官との秘密裡の折衝によつて漸く進展の兆を見せ、最大難關たる割當問題についても割當量それ自身に二割を増し、現在の八分に一分六厘を加へて九分六厘とすること等の妥協案を作成し兩氏の意見交換によつて歩み寄りの機運が作られたやうである、なほ印度側態度硬化の原因となつた日本綿業者團の强硬聲明については澤田代表から日本綿業團の聲明は決して脅迫的意味を含むものではなく、日本綿業側は圓滿解決を希望してゐるものであることは一切の交渉を政府當局に一任したことでも明かである、これが不當に曲解されることは日印國交の大局に鑑みても極めて遺憾とせねばならぬといふ趣旨を通した結果、印度側においても大いに諒解する處あつた模樣で、印度側としても若し解決が望み得られるならば、なるべくクリスマス前に大綱だけでも片付けたいとの希望があるので、澤田代表は東京との打合せを急ぎ、愈兩三日中にもう一度ボア長官と私的會見を行ふ段取りとなるものと豫想されるに至つた、この私的會見に於て全面的解決に到達する途を開くものと期待されてをり、これと前後して東京に於ても妥協案獲得の協議が開かるべく、前後九十日に亘る日印會商もこれを以て大詰に達する見込みで、本會議はまだ東京から正式回訓が到達してゐないので豫測するに困難であるが、結局私的會見で大體の諒解が成立を決定し、本會議では單にその結果を形式的に附議するに過ぎぬ模樣である

民間協議會 最終打合せ
下院特別委員

【ロンドン十二日聯合】日英民間協議會は愈よ廿日開會するに決したが、日本品壓迫問題を審議するためイギリス下院に設置された特別委員會は今週中に會合し、右協議會に臨する最終打合せを行ふ筈である

陸海軍大將會

陸海軍の緊密な提携を目標に、毎年春秋二回に開かれる陸海軍大將會は十日夕大角海相官邸で例會を催した、出席者は（陸軍側）荒木陸相、渡邊錠太郎、林銑十郎、眞崎甚三郎、阿部信行、緒方勝一、本庄繁の各大將（海軍側）大角海相、加藤寛治、安保清種、野村吉三郎、小林躋造の各大將で、時節柄諸般の問題について隔意なき意見を交換した（寫眞は向つて右側大角海相、左から小林、緒方、荒木、安保、眞崎各大將）

在外邦商の組合運動
障害對策として

【東京電話】最近世界各地に澎湃として起つた日本商品進出阻止運動に鑑み、外務當局は去る九日輸出統制保護、邦品の不當壓迫防止手段として對外聲明を發したが、これに呼應して當の日本商品壓迫運動の激烈なるイギリスにある日本側輸入當業者間に輸出組合の如きものを組成して統制を計らんとする計畫が進められてゐる、即ち十三日在ロンドン松山商務官より外務省着報告によれば、同商務官は在イギリス日本輸入當業者を集め日本商品壓迫對策につき協議を進めてゐるが、當業者側は何れもこの際日本に於て輸出統制をなすが必要であるとの意見一致し、結局イギリスにおける日本商品主要輸入商を以て組合を組織し取引條文を設ける場合はイギリスにある輸入商組合及び内地の聯合會のみに制限する外途なかるべしとの結論の一致を見るに至つた、よつてイギリス日本輸入業者は右協議の結果内地側より商品の保護を受けることを前提として直ちに組合の設立準備に着手する段取りで、外務當局も、この計畫については賛成意見を有して居り之が實現につき近く商工當局とも意見を交換する筈である

日本品の制限運動
ランカシア議員全國に亘つて

【ロンドン十二日聯合】日本品の全面的壓迫にあへいでゐるランカシア地方選出保守黨下院議員團は全國にわたり日本品の無制限輸入に反對の運動を起すこととなり、まづ明年一月廿三日を期しマンチエスター市にその初大會を開催するに決した

伊國首相特使 伯林に到着

【ベルリン十二日電通】行詰れる軍縮會議の難局を打開すべくヒトラー首相と、直接談議の目的を以てムッソリーニ首相より特派されたイタリー外務次官スヴィッチ氏は十二日午前八時ベルリンに到着、驛頭にはイタリー大使始め獨逸官吏多數の盛大な出迎へがあつた

東洋移民禁止の解除方を陳情す
宣教師聯合會から米大統領に

【ワシントン十二日聯合】外國宣教師聯合會代表は十二日ホワイト・ハウスにルーズヴェルト大統領を訪問し、國際聯盟加盟と移民問題に關しショーンズ博士より一同を代表して左の如く聯合會議の主張を陳述した
一、國際聯盟がヴエルサイユ條約より分離改組された場合はこれに賛同されたし
二、東洋諸國に對する移民禁止解除に贊成されたし

動搖續く
米國財務省の首腦部陣容

【ワシントン十二日聯合】米國財務省首腦部の動搖はなほ熄まず、財務次官補ヒューズ氏はモーゲンタウ財務長官代理が内國歳入局の監督權を取上げ自らこれを兼任したためその重要權限を失つたことに憤慨し、同氏はルーズヴェルト大統領の手許に辭表を提出した、ルーズヴェルト大統領も遂に已むなくこれを受理する旨言明し、さらにアリゾナ州タクソンに賜暇休暇中のウデイン財務長官も病なほ癒えずとの理由により來年元旦を待たずして最後的に辭職し、ルーズヴェルト政權と徹底的に決別するに至るものと見られるに至つたが、また預金保險會社總裁長カニンガム氏も來年一月一日以降その職を去るに決したと傳へられ、財務省首腦部間の陣容に變動を期待される、なほルーズヴェルト大統領は十二日キューバ駐劄アメリカ領事ウエルス氏を財務次官補に任命した

極東諸州に移民奬勵
農村勞働者、兵士の待遇を大々的改善

【モスコー十二日電通】ソヴエト聯邦人民委員會議長モトロフ氏及び共產黨中央委員會執行者スターリン氏は本日極東諸州に於ける農村勞働者兵士の待遇改善に關する命を與へたが、その内容左の如し
一、極東地方諸州のコルホーズ（集團農場）は向ふ十年間政府に對し穀物を納付する義務を免除す
一、同地方個人農に對しては右義務を向ふ五ケ年間免除す
一、極東沿海諸州より政府に對し肉類、馬鈴薯、バター、牛乳を納付する義務を年額免除す、但し特定の地域は例外とす
一、ホルホーズ（國營漁業）より政府が買上ぐべき魚類の價格を二割方引上ぐ
一、工場運輸勞働者その他の賃銀正規の俸給の引上げをなす
一、本令は一九三四年一月一日より實施す

政府が突如かゝる豫想外の寛大なる待遇改善令を發布せるに關し、消息通は左の如く觀測してゐる
即ち本令は極東への移民を奬勵し、之れを以て人口過剩の窮狀を救ひ、同時に同地方の民力を養ふを目的とせんとするものである

英佛新通商條約
關稅戰の危險を避けるため
近く交渉に決定す

【ロンドン十二日聯合】英國政府は佛國政府が曩に爲替安その他を理由として英國からの輸入品に一割五分の特殊關稅を設置したるのに對し、强硬なる反對意見を表明し、これを以て不公正なる差別待遇と認め、若しこれが繼續されるに對しては報復關稅を公布する旨豫告し、英佛關稅戰爭の危險が當業者間に憂慮されつゝあつたが、十二日商務省に於て具體的對策決定の會議を開いた結果、佛國側がこの問題につき協議に應ずる意向あるに鑑み、新英佛通商條約締結交渉を開始し問題の打開をもこれに包含せしむるに決定した、從つて當分報復關稅新設は兩國とも避けられる見込である

日本品に關稅對策

【パリ十二日聯合】佛國下院關稅委員會に於いてエーニアク商相は一議員よりの日本品の壓迫に基く質問に對し、この脅威に對するため關稅方策を樹立する豫定であると言明した、なほ右關稅委員會は英國輸入品に對する一割五分附加稅撤止に關する英國側の要求につき審議を續けたが、右附加稅を撤止するに意見の一致を見、近くこれに伴ふ必要な自衞手段の決定と共に右撤止聲明が行はれる筈である

藏相引籠

【東京電話】高橋藏相は目下風邪の氣味で引籠り療養中であるが容態は病氣といふほどのものでなく輕微な風邪

獨逸の重要提案
サール河流域地方の返還
常備軍卅萬その他の防備
佛國と直接交渉す

【ロンドン十二日聯合】過般來アブノール聯盟事務總長、スーヴイツチ外務次官等がしきりにベルリン、パリ、ロンドン間を來往し何事か重要協議を遂げつゝあるが、パリ駐劄イギリス大使テイレル卿が今回ロンドンに歸還した結果、ヒトラー首相はベルリン駐劄佛大使ポンセ氏に對しサール河流域返還にドイツの再軍備の重要提案を提出したことが明かとなつたが右提案要旨は左の通りである
一、サール河流域地方は一九三五年において行はれる人民投票を待たず獨佛兩國間の直接交渉によりこれを獨逸に返還すること
一、獨逸は三十萬の常備軍を要求する、但し在營期間年限は九ヶ月乃至十二ヶ月とす
一、獨逸は一切の防禦的武器を獲得するを得るものとす
一、再軍備は漸進的にこれを實現す、且つ他の諸國に課せられる軍備上の制限は獨逸政府も亦これを受諾する
右ヒトラー首相の提案につき獨佛兩國政府間にポンセ大使を通じて既に直接交渉が開けられてゐるが、この問題はヨーロッパ政局に全般的影響を及ぼすものだけに英國政府も右提案を重要視し、過去數日間テイレル大使を交へて有力閣僚と右提案につき愼重審議をした

佛國は强硬
到底眞面目に討議できぬと

【パリ十二日聯合】ザール河流域の歸屬ならびに再軍備に關する獨逸政府の提案につき佛國政府は頗る强硬態度を持し、獨佛兩國間の直接交渉は殆く行惱みの體勢を呈してゐる、佛國外務省の如きはヒトラー首相が具體的な提案を持ち出したといふことすら否認する態度をとり、傳へられる提案については到底眞面目に討議することは出來ないとの立場から大體次のやうな見解を説明してゐる
一、ザール流域問題は聯盟の決定に從ふものであり、直接交渉の主題となるべき性質のものではない
一、獨逸は既にヒトラー首相の提案に述べられた水準まで再軍備を實現してゐる、獨逸政府が軍備監督問題に强硬に反對してゐる理由の一つは實に茲に存する

内政會議
依然期待薄
議會切拔け材料と農相の顔を立てる程度か

【東京電話】期待された十二日の第五次内政會議は、僅かに政府側神保の根本趣旨を諒承し農家對策に移り、農家經濟更生計劃の實施を承認したのみで前例な精神問題、經濟統制の實行方法、追加豫算問題は後廻しとなつて散會したが、今後の會議は來議會召集も切迫してゐるので政府が如何にあせつても精々議會召集までに四回位しか開會出來ず、新年を迎へるとなるから、齋藤首相の希望する如く年内の農村國策樹立は頗る困難のみか、休會明け議會までには近々二十日間しかない右諸經國首相の辭職の因もこゝにあるが、さらに自閉自慢の内輪事情は依然前後、農林專務の對立緩和せず、高橋藏相、三土鐵相らの態度は依然消極的態度を持してゐるから、會議の前途には到底燦然せる農村の前途に光明を呼ぶといふが如き大なる期待のかけ得べくもなく結局政府の議會における答辯の切拔け材料と、後藤農相の面目保持のための案三、四が決定される程度に終るべく果然前途は頗る期待薄となつて來た

蔣、汪は自決せよ
合作は思ひも寄らぬと
胡氏手厳しく應酬

【香港十二日電通】南京より派遣された張羣、馬超俊氏等は十一日香港に胡漢民氏を訪問してその入京を促したが、胡漢民氏は次の如く應酬した
子の入京を促すならば先づ南京より蔣、汪が去つて貰ひたい、主義主張の異なる蔣、汪との合作は思ひもよらぬ、時局解決の便法は至極簡單だ、南京の責任者が自決して實を國民に謝することで、若しそれが出來ねば即時下野せよ、然らば時局は一擧に正道に歸り經難問題は立ち所に解決するであらうと信ずる

會

京城醫師會忘年會 十三日夜南山莊で

人

◇伊藤泰吉氏（忠北警察部長）十四日午後零時四十分京城發赴任
◇兵頭儁氏（咸南警察部長）十五日夜京城發赴任
◇秋山朝鮮軍參謀 十三日朝入城軍司令部と打合せ同夕開城へ
◇江藤源九郎代議士 同朝鮮ホテルへ
◇森田福一代議士 同上
◇加藤新義州商議會頭 同上
◇佐藤群山府尹 同府廳へ
◇一杉藤平氏（京畿道地方課長）就任挨拶に十三日來社

東西南北

第五回内政會議に いよ／＼農村振興に關する具體案を求めたものが現れた▲とりたてゝいふほどの名案もなければこの財政非常時に際して無理な設案をしてまで施設を急がなければならぬほどの何物もない▲ましていはんや追加豫算として提出するほどの突發的事項に對する對應施設などは金輪際こさらぬ▲所詮は農相の面目をたててるといふ古臭い政治的意圖以外の何物でもない▲だがこゝに一つ農村學校教育に關する件といふのがある▲それが具體的に何物を意味するのであるか知らないが現在の單一的教育について一考も再考も要する價値がある▲上級學校へ進入せんとする兒童が學級のほとんど全部を占むる都市の學校と小學校を出さへすればそのまゝ生活戰線に突入せんとする兒童がほとんど全部の學級を占むる田舍の學校の教育が同樣であるなど滑稽をすぎて寧ろ悲慘だ▲この狀態に氣づかぬ文部省でもあるまいが頑固な舊慣を排してやりきる文相がみなかつたのだ▲恐らく農相はこの改革を欲求してるのであらう▲しかして文相の所管は文相だ▲そして文相は正式の閣議でないが故に出席しないといふ▲出席するしないの詮議は問題だ▲國家の大事を議するに當つて四五の大臣を除外するのは斷じてよくない▲或國務大臣に限つて國策の決定に當つてあづかり得ないなどは以ての外の事だ▲また政治に關する件が果してどの程度の經費を必要とするか、恐らくとするとするも若干經費として是非明年度豫算に計上せねばならぬ性質のものであるかどうかは疑問だ

俠劍風來坊 【72】
國枝史郎作 佐々木格繪

生贄の女（三）

『アッハハヽ』
と陣十郎は、また氣味の惡い笑聲を立てた。
『切る奴は他にある、汝等は切らぬ、安心せい。……鵬澤主水を探し出し、たゞ一刀に返り討！……姦夫と淫婦お妻を引きずり出し、ゆる／＼一太刀で息止める。……久しく血を吸はぬ越前直安、間もなく存分に血を吸はせてやるぞ！』
燈火に反射してテラ／＼光る、ネットリとした刀身を、ぢつと睨んで呟くやうに云つたが、
『汝等解るか男の心が？ 己を殺さうとして付け廻してゐる、敵を持つてゐる男の心が？』
乾兒達の方を振り返つた。
『へい』
と云つたのは問屋吉で、
『さぞまア氣味の惡いことで、いやアなものでございませうなあ』
『討たれまいとして逃げ廻はる。いやなものだ、いやな ものだぞ』
『いやアなものでございませうなあ』
『が、一面快い』
『……』
『討て、小童、探がし出して討て！ が俺は逃げて逃げて、決して汝には討たれてやらぬ。……から決心して逃げ廻る心、快いぞ、快いぞ』
『そんなものでございますかなあ』
『とはいへ厭アな氣持のものだ、討つ方の心は一生懸命、命を捨ゝかゝつてゐる。討たれる方は討たれまいとして、命を惜しんで逃げ廻る、心組みが全く別だ。討つ方には用心はいらぬ。討たら討たうと一向だ。討たれる方は用心ばかりだ。……用心をしても用心をしても、いづれは人間油斷も隙もあらう、そこを狙はれて討たれるかもしれぬ！ この恐怖心、厭アなものだぞ』
『へい、さようでございませうなあ』

突然立ち上がると陣十郎は、刀をグーッと中段につけ、兩肘を縮め肩を低めたが『今迄の俺がさうだつた！ 討たれる者、逃げ廻る者、今迄の俺はさうだつた！ 劍法で云へばこの構へだ！……が俺は一變した！』から途端に聲を絞ると、俄然刀を大上段に冠つた。
『大上段、積極的の構へ！ 俺は今日から此奴で向ふ！ 俺の方から敵をさがし、返り討にかけてやる！ それにしても汝等卑怯だぞ！ 俺が鵬澤主水といふ敵に、付け廻されてゐるといふことを、心の中では知つてゐながら、おくびにも出さうとしないではないか！ さうであらうがな！ さうであらうがな！』
刀を大上段に振り冠つたまゝ

陣十郎は怖くさげに呻んだ。
乾兒達は顔を見合はせた。
それに相違ないからであつた。
過ぐる日上尾の街道で、赤尾の林藏にいどまれて、此方の親分が引きもきらず、眞劍勝負をした隙に、鵬澤主水と其妹の、澄江とかいふ娘とが、親の敵を討つと言つて、水品陣十郎を襲つたが、討もせず、討たれもせず、主水といふ武士は行方不明、澄江といふ娘は博勞達に、何處かへ擔がれて行つて了つたと、その時此方の親分に從いて、その修羅場にゐた八五郎の口から、乾兒達は詳しく話されて、さういふ事情は知つてゐた。そればかりでなくその日以來それまでは殆んど毎日の樣に、此處の家へやつて來て、乾兒達へ劍術を教へたり、ゴロ／＼してゐた陣十郎が、姿をあまり見せなくなり何時による時は、これ迄ずつと住んでゐた家――この村の外れにあるお妻の實家へも、住まないばかりか寄り立ち寄らず、ひたすら主水兄妹によつて、探し出されることを恐れてゐると、さういふことも聞き知つてゐた。

人生の縮圖

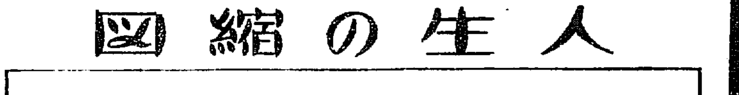

25才――人生の競爭舞台に雄々しく立出でた百人に就ての統計的研究の結果は
75才――に於ては
六十三人……既に世に亡し
三人……富裕に惠まる
三十四人……扶養を受ける
而してこの百人が遺族に何を遺したか？
一人……多額の財産を
二人……家に殘せる丈のものを
十五人……一時困らぬ丈のものを
八十二人……無一物乃至借金を

今直ぐ確實に有利に手輕に
目的の財産を手に入れる保險
毎年配當の特別養老――本年度配當率は引續き四分五厘にして保險料と經過年數を標準として下記の通り配當せり

二年以上經過の方	四五〇圓
三年 〃	九〇〇
四年 〃	一三五〇
五年 〃	一八〇〇
六年 〃	二二五〇
七年 〃	二七〇〇

（年掛保險料百圓に付き）

滿期割增金提供
保險金壹萬圓ニツキ壹千圓以上貳千圓迄

案内書贈呈

大同生命
本社 大阪土佐堀

頭痛にノーシン

醫學博士 織田正德
織田内科
京城府花園町（本町四丁目電車終點）電話本局長三二四九番

京大工學部の大火
目下熾んに延燒しつゝあり
遂に消防・軍隊の出動を求む

【京都電話】十三日午前十時五十分頃京都帝國大學工學部中央實驗室機械室より發火し、目下熾んに黑煙をあげ延燒しつゝあり、大學では折柄正午休憩時とて多數の學生が駆つけ消火に努めつゝあるが、何分宏大なる半木造建築とて手の施しやうもなく、附近には工學部電氣學教室、機械學教室、採鑛冶金瓦斯發生所、瓦斯タンク等の燃燒性建物多數櫛比してゐることゝて危險この上なく、大學當局は出火と同時に市內各消防署、第十六師團當局に對し消火のため應援を求めた

零時半漸く鎭火す
防火演習の矢先にこの出火
損害六十萬圓に達す

【京都電話】京都帝國大學工學部の出火事は出火場所の實驗室を全燒し、さらに午後零時十五分隣接の機械實驗所に燃え移り電氣實驗室の一部を類燒、同零時三十五分鎭火したが、この日同大學は全校を擧げて午後一時半から防火演習を行ふことゝなつてゐた矢先である、同燒失した參考書類中には金錢にかへ難い重要なものがあり、損害六十萬圓の見込みである、又原因は漏電或は暖房裝置からとも云はれてゐるが詳細はなほ不明である

土木談合公判
けふ最終日
一松氏の熱辯
斷罪內鮮統一を叫ぶ

事實審理と辯論と三十回近くに續行された朝鮮土木談合事件の最終公判は十三日午前十時から京城地方法院刑事部裁判長、川崎、森本兩陪席判事、早田檢事係で同法院の大法廷に開廷された、けふも八十七名の全被告揃つて出廷し辯護席は久しぶりに滿員後方にあふれる盛況、机上

山積された 資料を前に一松辯護人立つて例の獅子吼的論調で徐ろに口を開いた

まづ本件の辯論を受任するに至つた事情として同じ帝國の領土內で裁判所が法令の解釋を異にするため同一事件が有罪になり又無罪となるとは由々しき問題である、この法令解釋統一については今日迄議會或はその他の機會に全力を擧げて腐心して來た問題である、本件が朝鮮で有罪となるならば自分は最後迄ふみ止つて闘ふ決心であると述べ談合に對する種々の判例を俎上にのせて高等法院の聯合部決定に言及するや

この決定は談合の實相を知らざる机上の定論に過ぎず

と痛論を加へ五・一五事件を引用して法の解釋統一につき語を重ね同じ事をしながら朝鮮にゐるだけで

有罪になる とは二千萬民衆がそれに服することが出來るか

と喝破し

若し檢事が眞に談合が惡いものとするならば何故進んで上司に具申報告して全國的に統一しようとしないのか、且つ以前の大邱事件が有罪と決つた後今度の事件が勃發する迄その間幾度か行はれた談合に對してこれを摘發、檢擧をなさなかつたか、これが自分の不服不滿である

と肺腑を刺すが如き鋭い論鋒で檢事に迫り『朝鮮における判官諸公の意氣打破』を強調して『喝』を與へ、三種神器にふくまれたわが國統治の大方針たる智仁勇を說き先哲司法官の遺訓を引用して

智仁勇裁判 の必要を述べ、更に檢察當局の態度を明かにし判決の朝鮮統治に及ぼす影響の重大さを說いて至公至平の裁斷を仰ぎたいと午前中は二時間に亘り總論的辯論を行つた、理路整然舌鋒火を吐く熱辯は廷內蕭くひゞいて聽く者を自然聽入らせた、午後零時三十分休憩、午後引續いて本論に入る

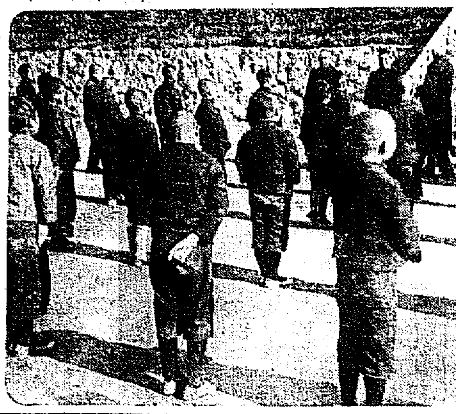

總督慈善行
哀れな兒達を慰む

宇垣總督は矢野秘書官を帶同して十三日午前十時半官邸を出發、濟生院京城保育部・京城保育院・阿峴里の救世軍育兒ホームの三ヶ所を訪問して之に見舞ひ、可憐な兒童に歳末慰安の菓子料を惠み一同を感謝せしめた（寫眞は救世軍育兒ホームの宇垣總督）

☆ ☆ ☆ ☆ ☆ ☆ ☆ ☆

翠ふかき南山の神域を護らん
その道の權威に依囑して
神宮の理想的な造苑計畫

最近半島籠りの南山朝鮮神宮神域の松を初め境內森林の松、櫻、銀杏木などの樹木が枯死し、原因として老齡と松毛虫その他の虫害が擧げられてゐるが、このまゝに放置する時は神宮の森嚴味を損ひ取返しのつかぬことゝなるので、いよ〳〵斯界の

權威者 を迎へて原因を探究するため、本府林務課、京城營林署と神宮奉贊會の牛島內務、池田警務、渡邊農林各局長らお歴々の盡力で、元明治神宮造營局技師、現內務省囑託の神社造苑の權威本郷高德博士と東京帝大の本多靜六博士を招聘することになり本郷博士は去る十日夜入城、既に本府及道當局に至り各方面と相談し、造苑初め本府裏の朝鮮特有の造苑を觀察し、主として朝鮮在來種の樹木に就て研究の步を進めてゐる、本調査も十二日を以て大體完了したので、いよ〳〵けふ

十三日 から一週間南山神域一帶に亘る森林調査の本格的原因探究を開始する運びになつたがこれに先つて、同博士は朝鮮ホテルで

神社問題に就て 全國十二萬の神社中、內務省の監督下にある官國幣社二百餘社の各林苑を踏査し明治神宮並に伊勢神宮の造苑指揮を行つて來たが、朝鮮の神社を研究するのは初めてで大變興味深いことゝ思つてゐます、一週間の調査で果してどんな結論に到達するか、いづれ歸京の上都合で來鮮出來ぬ本多博士と充分相談して決定し、朝鮮官民の御期待に副ひたいと思つてゐます

と語つたが、同神宮は伊東忠太博士の設計にかゝり建造を終了したもので、造苑は本郷博士等その道の權威者の手をわづらはさずして造苑を終了した模樣であるから、或は調査の結果來る十年の朝鮮神宮鎭座

十周年 記念祭に、朝鮮の風土に據へらる樹木を選んで植栽等に郷土色を濃く加味した森苑構成の妙味を現し、社殿の森嚴の氣分が醞釀されるものと期待されてゐる

ボ・パ戰端 一層の激戰
ボ軍・八千餘名捕虜

【アスンシヨン〔パラグアイ〕十二日電通】チヤコ領有權を繞るボリヴィア、パラグアイの戰鬪は依然熾烈で、パラグアイ政府の公式發表によればパラグアイ軍は既にボリヴィア軍の將兵八千二百五十名を捕虜にしたといふが、ボリヴィアの首府ラパスよりの報道によれば、ボ政府は豫備兵を召集して飽まで抵抗すべく準備中であると

京城附近を荒した三人組強盜捕はる
犯行十一回に及ぶ

【議政府電話】歳末を控へ全鮮各署では非常警戒中去る六日楊州代の

兇漢 強盜前科二犯朴順根(五七)が楊州警察署に捕へられ嚴重な取調べに一切を自白した、これによつて強盜共犯者も十二日夜隱れ家で坂本署長沈司法主任以下六名の刑事に包圍され逮捕されたが犯人は主犯本籍不詳高陽郡祖江面阿峴里土幕前科二犯強盜二犯朴順根(五七)及本籍黃海道金川郡北面三山里住所高陽郡祖江面孔德里前科強盜二犯吳君七(五七)本籍全南濟州島大靜面安城里生れ高陽郡祖江面孔德里九郎島前科窃盜五犯高基厚(三七)の三名で

彼等 は本年九月以來京城を中心としてその附近一帶を荒し廻り強盜をなすこと十一回に及んでゐるが

最近の事件は、去る十一月二十七日午後十時頃楊州郡榛接面水山里一二三金成鳳方に押入り貴金振發外三名を縛り上げ現金十五圓十錢を掠奪逃走し、つゞいて十二月四日午後十一時頃楊州郡眞乾面松陵里見學庵に押し入り住職を縛り上げて現金一圓四十三錢を強奪逃走

主犯が捕へられたので吳と高の兩名は京城に入り込み十日午前一時頃龍山署管內阿峴里八五ノ二六二雜貨商金千萬方に押し入り家人に發見されて

逃走 楊州に舞ひ戾つた處を逮捕されたものである

陸軍飛行機 眞逆樣に海中へ
搭乘者は助かる

【千葉電話】各務ヶ原陸軍飛行第一聯隊所屬第百五十號偵察機を井野曹長(三七)が操縱、三谷中尉同乘、長距離飛行のため十三日午前各務ヶ原出發、千葉縣下志津に向つた處同八時半頃突然エンジンに故障を生じ、三百米の上空から千葉市稻毛海岸五丁の沖合に眞逆樣に墜落し、機體は大破したが、搭乘者は奇蹟的に兩氏とも無事で直ちに救助された

陸軍始觀兵式 御とりやめ

【東京電話】昭和九年代々木練兵場における陸軍始觀兵式は宮中喪中につき御取止めのことに御治定あらせられた旨十三日陸軍省より發表された

風間の豫審終結す
共產黨墮落の眞相
あかるみに出でん

【東京電話】潰滅せる日本共產黨の再建に狂奔し、極度の資金難から遂に大森ギヤング事件を初め破廉恥罪の數々を犯すに到つて、完全に共產黨をして墮落のどん底に突き落すに到つた所謂非常時共產黨の

首魁 風間丈吉(三二)に係る治安維持法違反事件は、東京地方裁判所豫審部玉井豫審判事係りで豫審中の處、十三日午前豫審終結決定し東京地方裁判所の公判に附せられた、而して非常時共產黨の墮落振りは佐野、鍋山兩巨頭轉向の重大なる主因を爲し、コミンターン（國際共產黨本部）より甚だしく非難された處で、而して之等のギヤング行動が黨指導部の指令に基くものであるか又は個人的の

行動 に過ぎなかつたものであるか大いに注目されてゐた處で、指導者風間のこの豫審決定により明かにされるものとして注目されてゐたものである

坂上の遺族
遂に保險金訴訟へ
死因の抗爭爆發す

【大阪電話】遺族訴訟事件として世間を騷がした奈良縣宇智郡宇智村肥料商坂上富三郎(四五)が去る十月二十六日新宮沖に轢死して以來、遺族と保險會社との間に激しい

抗爭 が續けられて居たが遂に起訴し、富三郎の妻ヨシノ、長男富雄の兩名は十三日日本、帝國二社を相手取り大阪地方裁判所に保險金十一萬七千圓の請求訴訟を提起した、即ち故富三郎は帝國生命に對し七萬七千圓、日本生命に對し三萬圓、日華生命に對し五萬圓、大同生命に對し二萬圓の保險契約を結び、何れも第一回の掛込みを終つてゐるものであるが、保險會社では約款を楯に右坂上の死を自殺と認めるに對し、坂上家では自殺にあらずと叫んで四社の態度を不法となし、遂に直接交渉の

餘地 なきを知り、日本生命に對しては受取人妻ヨシノ名義で、帝國生命に對しては受取人が相續人とあるので長男富雄の名で訴訟を提起した、なほ日華、大同に對しても近く訴訟を起すべく準備中である

殘る六名の死體を掘出す

【平壤電話】寺洞海軍鑛業部所屬里坑六片一部の崩壞で生埋めになつた坑夫十一名中五名は發掘されたが、あとの六名についても引續き稅田坑長以下七十名の坑夫を動員して發掘搜査中の處、十三日朝七時までに全部發見し、それ〴〵死體を收容したが、鑛業部では最大限の弔慰優遇方法を講ずるといつてゐる

大田 リンゴカステラ 名物 中田堂

西班牙の擾亂 またぶり返へす
鐵道從業員のサボ

【マドリッド十二日聯合】スペインの擾亂は十一日夜は比較的平穩に過ぎたが、十二日またまた〳〵不安增大し、總罷業勃發の報が各方面の町々から報ぜられてゐる、各地における鐵道從業員がサボタージユを開始したとの報道は一時間每に首都に到達しつゝあるが、全國勞働總同盟の指令による鐵道從業員のゼネストは未だ殆んど效果を現してゐない

騷擾の犧牲
死者百三、負傷二百

【マドリッド十二日電通】無政府主義者の革命騷擾に對し政府側では騷擾も近く解決するものと樂觀的態度を持して居るが、政府側では未だ全國的警戒の手は緩めてはゐない、何十一日夜より十二日にかけてはマドリット市內が案外平穩である、因に非公式に發表された處によれば全國の革命騷擾に依り死者百三名、負傷者二百十五名を出した

妓生と同棲の男は
箱乘りの親分樣

京城府公平町前科五犯林順泰(三七)は職なくて妓生林某と同棲、非常な豪奢な生活をしてゐるので十二日東大門署で取しらべの結果、彼は既報前科三犯鄭龍澤(二二)ならびに前科三犯金民福(二九)假名、目下逃走中の三人でスリ團を組み本年八月上旬から京城驛、列車中を專門に一千餘圓のスリを働いてゐたことが判明した

世界的觀法と斷法に立脚す
運命大鑑定
巨人齋藤總理大臣の運命を鑑定す數回近く
〇八月九日午前十時より約一時間總理の官邸にて老大臣の天命を鑑定し其の外諸政の要諦を提示し激勵せる

觀相大家 坪井相學館長
出張所 南大門 大塚旅館內
人事百般解決
毎日午前九時より午後七時迄 料金三圓 特五圓
日限五日より十五日迄

アメリカを襲ふ
大寒風と洪水禍
死者多數、損害莫大

【ニユーヨーク十二日聯合】十一日夜半よりアメリカ全土に亘つて物凄い寒風吹きまくり、西北部の山岳溪谷より東北部小平原地方に至るまで猛烈な寒風に襲はれたゝめ、全國に亘つて五十名以上の死者を出した、一方太平洋岸に面した西北部山岳地方は數日に亘いて豪雨に見舞はれたが、豪雨のため各地に洪水起り、ワシントン、オレゴン、アイダホ各州を通じてその損害既に數百萬ドルに上り家屋或は洪水のため死亡したるもの九名に上つた

あすの天氣(14)

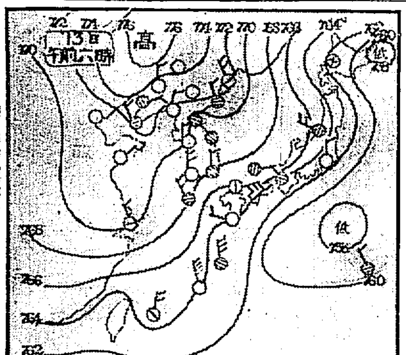

十三日の概況

高氣壓は相變らず北滿洲にあつて七七六粍に上昇し、この圈內にある支那南部及朝鮮の西側は概して晴れてゐるが、關東州及朝鮮の東側は曇り勝ちで、旅順では雪、釜山では雨が降つてゐる、氣溫は幾分上昇して平年に比し東側は一度乃至四度の高目を示してゐるが、西側は未だ低く、北部は平年並であるが、中部以南は二度乃至四度の低目を示してゐる、內地方面では七七〇粍の低氣壓が根室附近に、七五八粍のものが八丈島の南東沖にあり、本州一帶に曇り勝ちとなつてゐる

あすの豫想

此氣壓配置は明日も大した變化はなく半島は相變らず高氣壓の圈內にあるので明日も一帶に天氣良き見込みなるも東側は幾分曇り氣味があるだらう

豫報	晴一時曇
今日 正午	一、三(攝)
昨日 最低零下	五、七(攝)

十四日より 十八日まで
開城高麗人蔘 人蔘製品 宣傳即賣會
開城人蔘同業組合設立を記念に……
歲暮御贈答用品として最適な
朝鮮特產品高麗人蔘及同製品を宣傳の爲め、期間中に限り殆んど原價に近い特價にて卸賣會を……鍾路和信百貨店東館五階ホールに於て開催……

宣傳即賣品一例
白蔘、尾蔘、官製蔘精、紅蔘粉末、紅蔘錠、人蔘精、白蔘粉末、人蔘蒸菓、人蔘菓子、人蔘糖、人蔘煎餅、人蔘燒酒
主催 開城人蔘同業組合
後援 開城府 專賣局開城出張所 開城蔘業組合
和信 五階ホール

ガラスヤ ミタマサ 140 三田政

虛弱に滋養と強壯 無臭ニンニクエキス
代金 百目 參圓 五十目 貳圓 三十目 壹圓參拾錢
滋養 卵油 鰻油
拾圓以上御注文御屆分 京城府苑南洞一九五
井上又七

阪井耳鼻咽喉科醫院 京城本町一丁目入口 醫學博士 坂井清 電話本局四三六

斯界の王者 ビクター・レコード
ビクター・レコード演奏會日程
十二月十四日(木) ビクター・レコード洋樂名曲の夕
十五日(金) 小唄勝太郎の夕
十六日(土) グランド・オペラの夕
十七日(日) ビクター・レコード邦樂の夕
十八日(月) 一月新譜(洋樂)發表會
二十日(水) 一月新譜(邦樂)發表會
於本町二 明治製菓賣店
入場無料來會歡迎
主催 日本ビクター蓄音器株式會社 朝鮮賣捌元 株式會社セール商會ビクター部 京城府貞洞二四(電光三六九・二二二六)

祛痰と鎭咳に ツソイン
價格低廉—効力優秀—服用容易
粉末 25瓦 ¥.60 100瓦 ¥1.50 500瓦 ¥4.70
液狀 100瓦 ¥.70 500瓦 ¥1.60
錠劑 50錠 ¥.60 500錠 ¥1.00
適應症 急性及慢性氣管枝加答兒、加答兒性肺炎、肺結核、喉頭結核、肋膜炎、流行性感冒、氣管枝喘息、百日咳、其他咳嗽喀痰を隨伴する諸症。
全國著名藥店に販賣 ● 類似品多數ありツソインと御指定をなふ ● 詳細說明書進呈
製造發賣元 第一製藥株式會社 東京市日本橋區江戶橋三丁目 大阪市東區道修町二丁目

本店 京城府南大門通一丁目十四番地 電話光化門七六〇番 振替口座京城二一〇五番
株式會社 漢城銀行 專務取締役 堤永市
支店(京城南大門、同東大門、同西大門、同本町) 出張所(水原、驪州、大田、永同、大邱、釜山、開城、延安、平壤、平壤大和町)

金銀白金 高價買入 福 石福 京城出張所 京城府黃金町二丁目九番地 電本三三六八番

證券紛失廣告
昭和八年十一月二十日大阪市東區北濱川町四丁目井上商店より證券紛失したるに付本日より無効となりたるに付爲念此段廣告す
昭和八年十二月十四日
北園商店

開店御挨拶
釜山開店の手傳ひに參りまして臨時休業中の處本日から開店致します何卒相變らず御愛顧の程を
京城旭町一丁目(電話本局三五九七番) 生駒

昔も 今も 效能で賣れる 七ふく ひゑぐすり
逆上、頭痛、梅毒其他諸毒下し
本家七ふくや伊藤長兵衛 大阪高津表門筋
振替大阪三七九 電南二七九

意外によく當たる 姓命判斷の秘法公開
五聖閣熊崎健公氏の研究
（一）―皆さん試してみて下さい―

姓名が人の運命を左右する、―といふと、未だにフヽンと鼻で笑つて、『高が人間の符牒ではないか、權兵衛でも太郎作でも差支へなければ偉くなるし、どんな立派な名前を付けても伸びない奴は一生日陰の身さ！』と、さも偉さうに一知半解のメイ論を振翳す御仁が少くないが、こんなことを云つて威張つてゐる人に限つて一度何か事が起ると、その名が新聞紙上に活字となつて現れたやうな場合には騷ぎが大きい―決して高が符牒だ！と鼻であしらつて濟ましはしないのである

×

況んや見も知らぬ赤の他人に名を騙られて思ひもかけぬ濡衣を着せられたり、或はまた偶々同名異人の惡事でもあつて見當違ひの悶着やらが舞込んだ―といふ樣な事實に直面したときの狼狽ぶりは一通りのものでない。また反對に善事を謳はれるとか、功績を表彰されたときも、『なアに名前なんか符牒だからネ』と、何處を風が吹くと云つた顏は決してしないであらう、―さういふときは急に天下の名士になつたやうな氣持になつて肩で風を切る―のが先づ通例である

×　×

しかし、さうした衝動的な事件に遭遇して始めて姓名の尊さを知るが、常には全くこの一番手近なしかも一番大切な姓名に、人々はあまりにも無關心を持た過ぎる。だが、寢てる間に百萬長者になるのも姓名なら、また一夜のうちに素寒貧になつて了ふのにも名といふ言葉があるが、行住坐臥、夢寐にも吾々と離れぬのは何と云つても吾々の姓名以外にはないのである

されば、その姓名の暗示誘導力が人の運命を左右するのは當然過ぎる程當然のことで宜なる哉、今では早社會通念の一となつて、正しい姓名學の一通りを心得て居ないと、常識を缺くとまで云はるゝやうになつた。

×

また、この自己の姓名を尊重するの思想は小にしては人格完成の門であり、之を基本として父母長上の名を尊重するは即ち孝悌忠信の所以たり、衆の名を尊ふは謙讓の萌芽であり、社會倫理の礎であり、而して畏くも至尊の御名を仰ぎ尊み、大日本帝國の名を尊み重んずるは、とりも直さず忠誠の礎であり、護國の心根である

余はこの立場から、何ら厭この姓名の普及に力を致してゐる次第で、茲に『常識としての姓名判斷』を說くのも亦所以に他ならないのである

舞踊隨筆 (3)
花柳珠實
兒童舞踊に就て

×

兒童舞踊の運動も次第に盛んになつてまゐりましたが、然しそれも最近のことで、今はまだ芽生え時代だと存じます。御承知の通り古典舞踊は、劇場で發達しましたので、劇場と緣のある土地以外には、關係もなくすごされてゐました結果子供達のものとしての舞踊はなかつたのでございます

×

西洋音樂が入つてまゐりましてそれが日本化されるやうになりましてから、そのなかから童謠が生れ、つゞいて童謠を舞踊化した童謠舞踊が、子供達の世界へ入つて行つたのでございます。ですから兒童舞踊は、童謠から生れたのでありまして、童謠の運動があづかつて力があつたのでございます

×

童謠舞踊から出發いたしましたので、兒童舞踊は純邦樂のものより、童謠舞踊の方が一般的になつてゐますが、理想的に申しますと、童謠に振付をしましたものと、純邦樂に振付をしましたものと、二つをうまく用ゐて行く方がいゝやうに思はれるのでございます

×

童謠の場合には、その詩の意味が子供達の心をたのしませますし、純邦樂の場合には、そのメロデーが、自由に氣持をのばさせると思ふからでございます。いづれにしましても、幼い人達には、メロデーとリズムを、はつきりと覺えさせることが必要で、これは舞踊とか、音樂とかのためばかりではなく、兒童の精能と感覺を正しく導くことに大變によい效果があるやうに考へられるのでございます

×

それだけ、振付をする時には餘程注意をしなければならないと存じます。リズムにばかり重きを置きまして、童謠に流れてゐる意味も、またそのメロデーにも無關心なものを作りましても困りますし、といつて、またその反對に、童謠の意味ばかりに囚はれまして、メロデーもリズムも忘れてしまつたものでもいけないと思ひます。童謠の意味も、そのメロデーも、それからリズムも、みんなよく調和して舞踊で現はせるやうに振付をしなければ、體育的にもいゝ效果を擧げることは出來ないと思ふのでございます

×

から申しますと、何んだか、その舞踊がむつかしくなるやうに思はれるかも知れませんが、決してさうではないのでございます。幼い人達のための舞踊ですから、何處までも出來るだけ簡單な振付がいゝので、また子供達も、メロデーとリズムを、はつきりとつかんで現した舞踊は、踊りやすく心から樂しく踊るのでございます

×

『朗かに、そして健康に』これは、私の兒童舞踊に對してのモツトーでございますが、明るい音樂につれて、心ゆくばかり樂しく踊つてゐる子供達を見ます時私はいつも眞心のありがたさを感ずるのでございます（終り）

子供さんを護れ
百日咳は命取り
何よりも豫防注射を

小兒の百日咳が旺盛を極めるのは毎年一月頃からですからそれ以前のこれからが豫防注射の好機といふわけです

我が國で 百日咳はどの地方に多いかといふと南方より北方に行くに從つて增加し、九州地方は北海道に比して約半數、關東、北陸地方はその中間に位し地理的關係がこの病氣には深い關係をもつてゐることがうかゞはれます。また海岸地方は山地に比して少いやうです。で萬一この病氣にやられた場合轉地療養をするならば海で轉地が最も適當です、また都會と地方といづれが多いかといへばすべて傳染病は人口の稠密な所に多いのが當然で、同一地方でも市部に多いのです

何歲位の 小兒に一番多いか患兒百人を年齡によつて分けて見れば一歲二四・三、二歲一七・一、三歲一四・三、四歲一二・七、五歲一〇・三、六歲から十歲まで一一・〇と年齡が進むに從つて減つて來、一歲が全數のほゞ四分の一に當ります、死亡率はどの位あるか非常に高く、死亡者數は一年八、九千人から一萬人位はありますこれから推して罹病患者數を考へると十萬人位はあります。また小兒死亡の總數千人に對してこの病氣で死ぬのが一〇・四人の割になつてゐます

百日咳に やられた場合の療法としては藥物療法即ち鎭咳療法や瓦斯療法を與へるのですが、これは對症療法で病源に對しては何等の作用もなくかへつて惡結果を來すこともあります。ワクチン療法が理想的とされてゐますが、これも積極的に病源菌を退治するのでなく、身體內の抵抗力を強めて次第に治癒させるのです、そこで豫防法が最も重要な役割を演ずることになるのです。豫防法には一、早期診斷及び健康兒童との隔離 二、不全種の禁止 三、豫防注射で一と二は不徹底で三の豫防注射が一番よいのですこの豫防注射をやれば相當期間の免疫になるし、萬一やられたとしても經過は非常に輕微で濟む。しかもどんな幼い子供にでもよく何等憂ふべき副作用はありません皮下注射で毎年これを勵行して置けば決して同病に罹兒を惱はれる心配は絕無です

15日！ 〃楠公父子〃上映迫る
教育映畫〃ザンバ〃とともに
人氣頂點・團體申込も殺到して……

☆讀者優待☆

來る十五日、この日待望のオールトーキー、大楠公親子映畫がその眞價を世に問ふた珠玉の名篇『楠公父子』が教育映畫『ザンバ』とともに我社**愛讀者**優待デーとして京城中央館に封切上映されることになつた。觀覽料も普通は階上七十錢、階下五十錢であるが特に本紙愛讀者には優待券を發行し階上五十錢、階下卅錢といふ破格のサービス振りである、尙同映畫が上映と**決定さ**れるや各方面からの團體申込殺到し目下五日間は、定めし滿員のうちに終始するであらうといはれてゐる（寫眞は櫻井驛の訣別――正成と正行）

えんげい

基金募集の夕 コロムビア音樂會社主催我社後援のコロムビア藝者の夕はあす午後六時半から公會堂に開かれる
一般五十錢均一（寫眞は出演藝者の一場面）

卅三年→卅四年 關係者にきく……(1)

琵琶（江頭旭昌師）
昨年は府內各會の演奏會はあまり振はなかつた代りに病兵慰問といふ方面に各師匠連が活躍したのが目立ちました

今年 は琵琶そのものは二、三の師匠を除く外はあまり表面に出ませんでした、結果からみれば技術的に幼稚だつたともみられませうが、あまり鋭く伸びるより今年の樣に深い基礎の上に立つた方が將來は多いやうです、そのため大日本旭會本部でもこれを認める所となり來秋は京城で **旭會** の全鮮大會を開くことになつたのです、これは斗界のため非常に喜ばしいことで明年の斯界は空前の活氣を呈することと存じます、尙國家非常時の際國粹藝術として日本古來の武士道を鼓吹してゐる琵琶界の **一端** に私自身あることは何といつても大いなる誇りです

映畫（浪花代表者）
最初私どもは洋畫專門といふことは非常な冒險と考へ種々策をねりましたがこれは全くのキイプで昨今はどうやら洋畫のみで押してゆけるといふ確信がつきました、私の **經** 營からのべますと洋畫で興行的に好成績を示すのは、所謂スケールの雄大な、そしてスペクタクルなるもののみに限られてゐましたがパ社の『覇道』を上映して以來趣向映畫をあげても充分 **自** 信を得ました、この點原盤がたつといふ太秦發聲映畫と協定なり新春からその作品をあげるやうになりましたので積極的に半島映畫界に乘りだす考へです

映畫手帖
動く淡彩畫

『ぼくは、こんなに情緖のあふれた映畫はみたことはないネ、はじめの一齣から最後の一齣まで、まるで君、夢の連續だネ』『霧のスタンブール、圓塔や尖塔の交錯、そして、もやの立こめるボスポルスの湖……かうした背景が、この映畫のゆたかな情緖をにぢみ出してゐると、ぼくはおもふネ、だから、撮影者クルト・クーランの功はこの映畫ではとても大きい、もちろんコンラッド・ファイトやトゥルデ・フォン・モローの柄と技もぴつたりしてゐるが……そしてカメラとキャスト、それからあの伴奏……この映畫を組み上げたクルト・ベルンハートのタクト振りはいはずもがなだが』『それから僕はあのファイトとモローの交歡にたまらなく心をひかれたネ』『いや、その點僕は反對だ、あゝした湖の底の冷血動物同士のさゝやきのやうなものには、どうも同感し得ないネ、溫い血にはあゝした貴族の戀は――』『しかし君、若い者の夢中なのはそれだけが感ぢやないヨ』『パイドが笑ふヨ……『旅愁』は、一つの動く淡彩畫として見て、大きな價値があるのぢやないかと思ふんだ』

旭會研究狀試演と義士會

京城旭會では十四日義士討入當夜午後七時から村旭汀氏方に研究及五級教授免狀試演會を開催、各會よりの受驗者十數名に對し委員立會試演終了後義士會に移り會員數氏の義士曲演奏をなすと

洋畫界

★……『ボートの八人娘』は『制服の處女』や『夢みる唇』に匹敵する女性映畫として獨逸映畫界でセンセイションを起したがボートレース合宿所にゐる制服の處女が戀に陷りやがて世になる惱みを描いた米國に於てもヒットすることを意識しパラマウントのチャールス・R・ロヂャースプロでリチャード・ワーレス監督・ドロシイ・ウイルスン・ケイションスンで再映畫化との程完成したがその興行的成功は期待されてゐる

★……フオックス社の大作『カヴアルケード』（大帝國行進曲）は既にアメリカを初め世界各國の主要都市で披露興行が續けられパリでは、第二十三週に入つて尙連續好評を博してゐるが今夏の封切以來の各地の入場者數は約四千萬人に達し曾てグリフイス監督の『國民の創生』が十八年間につくつたレコードをも破つて居る

〃映畫評論〃（十二月號）

◇…ウエルマン研究號として安田清夫氏はじめ八氏の評論と作品目錄、特輯映畫批判には新登京城を訪れる『丹下左膳』と『新世紀』その他C・Aにジュウンの『寫眞集』など

〃世の盛り〃―中央館上映中

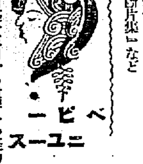

ベビーユニス

明日座十三日から世界一の怪力女アンネーダーブン一行の外人曲藝を公開

×―×

新派劇十三日から大河內の鼠小僧と由路ふみ子の晝の雨り子外に女七化の三本立

×―×

木下八重子十五日から浪花館に返り咲き初日の出し物は旅の蛇（八場）と沓掛時次郎（三場）

今晩のラヂオ

◇第一放送
午後六時（東）お話 潮はどうして出來たか（テキスト二〇ページ） 中村道太郎
同六時二〇分（東）コドモの新聞 村岡花子
同六時二五分（東）ことばの講座
同七時三〇分（大）經濟座談會 國際經濟の動きと日本（出席者）
大阪朝日新聞社 飯島幡司
關西信託株式會社專務取締役 加藤小太郎
大阪商工會議所書記 高柳松一郎
日本ペイント株式會社々長 小畑源之助
帝國人絹株式會社專務取締役 內海靜太郎
大阪商科大學長法學博士 河田嗣郎
京都帝大教授 經濟學博士 汐見三郎
同八時四〇分（東）義太夫 假名手本忠臣藏（第九段）十段目 天川屋義平內の場

學藝だより

◇みすゞ會 十二月二十三日午後一時より丁子屋社交室にて六年短歌會開催、出席者は雜詠一首十二月二十日迄に竹添町二の九九原雪子宛送附のこと
◇京城劇壇有稿會 十二月十六日

フンワリとした溫味が極上
專門家が打明けた毛糸の見分け方

毛織物の良否はこみ入つて來ると中々素人には見分けにくいものですが次に大體の見分け方を紹介します

◇……握つてみてフンワリと柔味があり、もつてゐるとどことなく溫か味を感ずるのがよいので『半綿』とか綿七（木綿が七分入つてゐる）とかはどこかにゴツゴツして溫か味が薄い

◇……毛布だと安物になると俗に元毛といつて太いかたい毛が使つてあるのでさわつてみるとチクリ〱と來る。元毛とは一番毛をつんだ後に殘つてゐる根本の毛をいふのです

◇……毛織物は外見は同じやうでも系質の違ふため價値に雲泥の差が出て來ます。即ち極細い、長い質のよい毛を一本の系にし織つたものと短い質の惡い毛を幾本か集めて一本の系にして織つたものとの相違があるのです そこで買ふ時に浮いてゐる毛を引き拔いてみるのです。さうすると長くて足を引いて出るのはよいので、四分か五分かに短く切れて出て來るのはよくない

◇……メリヤスのシャツは毛メリヤスでも綿メリヤスでも擦毛してあるのは安物です。フンワリと見せるため擦毛してあるので、それだけ地質が擦き立てられて薄くなつてゐる。上等品には疎惡の擦毛などしてない（岡村田太郎氏談）

讀者欄

▲氣まめな十七、八の內地人の方を女中さんにお雇ひしたいのです當方家族三人、至急（金華莊S）
▲生後二ヶ月の血統正しき女兒何處か愛兒家で貰つて下さる方はありませんか（府內永樂町一ノ七四梅本）
▲內地婦人で四十歲以上信仰心のある方で家政婦的に住込み働いて下さる方はないでせうか（竹添町二ノ七八首藤）
▲市內某會社員當年三十一歲但し赤坊男の子一人あります適當なる配偶者を求めて居ります至急御世話下さい（本町四丁目一三一藤山迄）
▲日あたり良い靜かな間所四疊半と六疊有家族的にお安くしてお世話致しますお希望の人ありましたらお出下さい（太平通り二丁目二六一松尾）
▲今年三十二歲の眞面目な男にお嫁を探してゐます、どなたかお世話下さいませんか、また少し婚期の遲くなつた、おとなしい娘があります、どなたか、心あたりの方に御文通を願ひます（黃海道瓮津郡馬山面天野ハル子）

午後六時より三坂通二四七吉賀夢人居にて納句會を開く。雅題羽根（五句）持寄り同校の出席歡迎

◇眞人社歌詠會 來る十二月十六日（土）午後六時より南大門千代田グリルにて眞人社十二月例會を兼ね先般歸朝の牟田口利彥氏のお話を聽く會を催す會費六十錢

日本棋院 昇段大手合戰譜【七】

四段 藤村芳勝　先二先 初段 藤澤庫之助

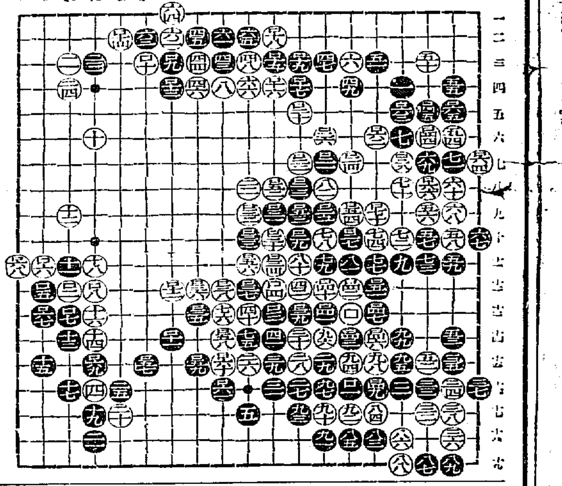

對局者の言葉

（白）黑ロ五一まで、かゝられたのはやむを得ません
（黑）その代り白にもロ五二、ロ五四を手順として利かされましても隅へは全然影響の及ばない點單なる一二子のトリにすぎないから前のロ二八がよくなかつたことになります
（白）ロ六六まで、二子をトツた

（分）
●ロ四一 と十三　○ロ四二 へ十三
●ロ四三 へ十四　○ロ四四 は六 40
●ロ四五 は十三　○ロ四六 ほ十四
●ロ四七 ほ十三　○ロ四八 と十四
●ロ四九 ほ十六　○ロ五〇 へ十四 2
●ロ五一 ほ十三　○ロ五二 り八
●ロ五三 ち九 2　○ロ五四 へ九
●ロ五五 と十　○ロ五六 ぬ十二
●ロ五七 か十三　○ロ五八 る十三
●ロ五九 を十三 8　○ロ六〇 る十三
●ロ六一 る十六　○ロ六二 ほ六
●ロ六三 に五　○ロ六四 い七 10
●ロ六五 ろ五　○ロ六六 は八
●ロ六七 そ十三 2　○ロ六八 つ十一
●ロ六九 た十三　○ロ七〇 ほ九
（一分以內は切捨）
所要時間 ●一四八　一日トル　○一五〇ッグ ●一五五ッグ
開始時計（黑五時〇三分 白五時三九分）
（制限時間各六時間）

戰の跡

○白ロ七十までとなつて百目をこえる大きな地が中央一帶に形勢されたがそれをめぐつての黑地の合計は又一目大きい、昔から碁手が入るほどの地ができれば所謂一方地でも勝つものだと言はれてゐるが、この白地には兩手は入りさうにも思はれない、およそどれ位の差にをはるであらうか

三年掉尾の千代田グリルのサービス
櫛田支配人談

毎年年中行事の一ツとしてサーブして居りますクリスマスデナーも形式のみで實際東洋にはあまり歡迎されて居りません。然し年末には各家庭の御主人方は忘年會新年宴會等々にて兎角御家庭を忘れがちになりますので是非御家族方と共に一家打揃ふて歲忘れの一夕を樂しくクリスマスの御利用を御願ひいたし度いと存じますそんな意味でグリルでも御家族樣の御來館を本年初て迎へますクリスマスの晩餐會を催したいと從來通り一同が趣向を（コラシ）て御待ち致して居ります尙ほ會費は大人三圓（土産サービス料附）小人一圓五十錢（同）で食券を發賣して居ります

活藥『力』 小菅醫學博士創製實驗

◇朝夕の食後にこの液藥新藥劑を御愛用願ひます又牛乳を加へて紅茶の代りに（使用範圍は……）植物性なるが故に副作用は極めて溫和にて健胃整腸補血の用を爲し服用後は氣力を充實し動脈硬化を防ぎ睡眠を深くし益々效果を發揮す◇

要之服用後は胃腸を強健にし漸次心氣爽快に疲勞を感ずること少なく而して植物性より成る『力』と快感を生ずるにより以之邦家の爲社會の爲御奮闘を希ふ次第であります

賣價試用品一日分二十五錢三日分七十錢七日分一圓六十五錢送料當方負擔振替口座御利用を乞ふ郵券代用壹割增 支那北京無料大人商司

小菅研究所 振替口座大連四八七八 使用說明書御申込次第送呈

小兒科 吉田醫院
醫學博士 吉田得次
診察 自午前九時 至午後二時
漢江通十一番地（龍山電話局裏） 電話龍山四八番

スモカは主として喫煙家の歯磨です故にスモカを使へば歯の黑いヤニがとき取れます そして喫煙家ならずとも誰もの歯を純な白さに輝かします スモカは過度の喫煙から來る口中の荒れ臭ひ！食慾の不進！ それを防いで口腔を常に正しい狀態に置きます スモカの粉末には適度の潤ひを與へてあります それは無駄な散亂を防ぐためです 一人一罐の使用量は約一ヶ月 それ以上の消費は濫費です！
……化粧品店にあり定價十五錢

資本金五百萬圓
一、當會社は確實を本旨とし御便利に業務御取扱可申候
二、當會社は損失を公平且つ迅速に支拂可申候
三、電話又は御一報次第社員參上可仕候
日本共立火災保險株式會社
本社 東京市京橋區銀座西六丁目三番地 取締役會長 原 錦吾
京城出張所 京城府本町三丁目一九番地（電話本局長一五六六番） 出張所長 三鍋才次郎
鮮內代理店所在地 京城、仁川、水原、大邱、……

新發明
和服ミシン
手縫と同じ縫目に縫へる純和服裁縫機にして能率手縫の十倍
子供さんでも縫へて而も縫目正しくキレイに出來ます
取扱簡易。機構堅牢。一家一台。絕對必要。

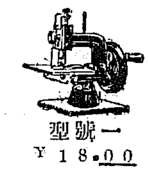

一號型 ¥18.00

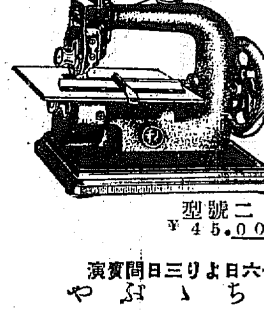

二號型 ¥45.00

十六日より三日間實演 於ちゝぶや
製造元 大阪市港區晉羽町三丁目一 合名會社 晉羽製作所
京畿道代理店 京城府本町二丁目 ちゝぶや
各地特約店急募 申込は代理店へ

十一月中 金融概況
鮮銀調査

米 米穀法の效果期待と在米擁壓、刈入案化による新穀出廻り遲延等にて強調裡に上旬を迎へたるが鮮米第二回收穫豫想は一千八百十一萬石と發表せられ(第一回より十三萬石減前年實收より百七十七萬石増)米價に對し弱材料なるも一方之が爲政府に於て何等かの對策を講ずるものとの期待より益々堅調を呈したり然るに朝三百萬石買上說は三萬石貯藏獎勵と變り移出統制による百七萬石買上說も影響薄と見て産地與急ぎの氣配となり目先出廻激増を見越して買控へられたり

	上旬	中旬	下旬
相場三等合格	三四·五〇	三四·三〇	三四·[illegible]

粟 月初より米價の堅調期待に連れ粟も銀高と相俟て高値を期待し買付旺盛なりしも中旬よりは米價安にて賣行遲く手持筋の商惜みにて産地入荷ほど安值はあらざりしが活氣なく安值保合にて越月せり

大豆 〔數字〕 檢査依然嚴重なると天候不良に祟せられ農繁明けとなるも出殼捗々しからず内地各地は鮮豆荷際の際とて頭着視せられつゝも當用筋の買控に保合ひ、上旬以降は檢査熟分緩和せられ出殼漸く增加し内地よりの當用補充買も一巡の折柄滿州大豆も出廻り增加に連れ漸次軟調、一方米株式安の現境に期商題による警戒更に調べと なり月初季節的必需品たる製豆腐原料大豆並に醸造筋の仕入期を控へながらも鮮豆は極度の先安期待となり遂に暴落に近く中旬一圓下旬も八、九十錢方の急落を見るに至り沈滯裡に越月せり

	上旬	中旬	下旬
相場	〔illegible〕	〔illegible〕	〔illegible〕

小麥 米麥の東洋向ダンピングにも係り動かず製粉業者の手當買ひ時季のことゝてヂリ高商狀なるが既に出廻一巡の狀態なり

綿糸布 入荷頗る不振の爲め賣行も亦別々の程度乍ら在荷は前月に比し稍減少の模樣なる中旬印度方面に一時多量の綿布賣行ありたるも大勢を動かす迄に至らず氣あぢのみ聊り乍ら市況不振歲末期待外れにて賣行捗々しからず且つ米價安賤氣觸き等もあり氣迷ひ軟弱、相場次第安を辿り當月を終れり

	上旬	中旬	下旬
相場 三A	一九·六〇	一九·四〇	一九·五〇
扇面	一九·五〇	一九·四〇	一九·二〇

砂糖 需要期なるが爲賣行良好にして入荷も相當多數なるも共販組合採め落着せず組合解散の聲もあり伸悩み勝ちにて保合裡に越月せり

金融 米穀資金を始め一般財界資金の需要順調にして遊資一と先づ出盡しの狀態ながら一段の活氣なく緩慢を持續越月せり因に府内組合銀行月末帳尻は預金總額一一〇、〇五二千圓貸出總額一二二、三九八千圓にして前月末に比し預金五百七十一萬六千圓增加貸出五百四十五万七千圓の増加なり

問題の籾長期貯藏融資は
時價丸貸に決定す
日減補償の擴大を條件に

鮮米三百萬石の籾長期貯藏融資は長期籾貯藏計畫はその遂行上の技術的諸問題については過般の各道内務及產業部長會議と於て完全なる打合せを見たが、本案遂行上の重要問題である金融關係に於てなほ打合せの不充分なるものあり、特に今回遂行せんとする本計畫は長期かつ自由解除禁止の上に、時價標準による丸貸を強要してゐる點に金融業者側から將來の不安見越による異議が少からず擡頭したので、去る九日來本府理財課が仲に立つて、本計畫の金融取扱者である東拓、鮮銀及殖銀當局との間に種々協議折衝が重ねられてゐたが、結局目下迄の豫算に計上中の本計畫費用豫算八百萬圓の範圍内に於て、出來得る限り日減り、古米格差、變質、品傷みに對する補償額の擴大を圖ることを附帶條件として時價丸貸しをなすべきことにこの程諒解の成立を見た。而してその補償程度が何程擴大されるやに就ては、目下批評中の費用豫算が確定的でないため明確でないが過般公表されてゐる行當り一圓よりも相當程度の增額を見るだらうことは確實と見込まれてゐる

米檢方針は不變更
米穀當業者の陳情に對する
檢査當局の態度

米價は新生産費一本によつて公定される譯で農林省は法規に反しない範圍內で生產費集計に改善的手心を加へ公定米價最低價格を二十三圓見當になるより極力つとめる模樣であるから大體二十三圓とみて差支へなしと見られてゐる

府鮮穀商を中心とする米穀業者は八年度米米豆檢査を前に本府農産課及び檢査所を歴訪し、米穀の陳情を試みたが、之に對する檢査所當局の態度は次の通りである一、含水量緩和要望、現行玄米乾燥程度を四等級を一五、五六へ、五等級を一六、六へ緩和の要望に對しては、當業者の心事は諒とするが、折角内地において聲價を博せる現在今日之を失墜せしむるは考ふべきであり、現在の法規を緩和し、移出有資格米を増加する事は他面政府の鮮米移出統制にも反する二、精白米の移出統制 米檢の鑑點から鮮米移出が精白主玄米從の關係を示してゐるとの點については、當局としても考慮をなし八年度より白米檢査も嚴重にし、玄米と並行して聲價維持につとめる事となつてゐる、この白米搬出對策に米檢緩和をもつて臨む時は聲價の退步となるから斷じてこれにくみする事は出來ない

殖銀米資
千百萬圓突破

殖銀十日現在米資融資額は一千百五萬圓で前年同日に比し三百二十七萬の增額をみた內荷爲替資金は七百萬圓で前年同日より五十萬圓の増で倉庫資金は(單位千圓) 農倉九九五米倉一、三八七　群倉其他一、六六八合計四、〇五〇で前年同日に比し百七十七萬圓の增額を示して居る

貯藏融資に
金組も參加

今回決定した三百萬石の鮮內籾長期貯藏計畫の金融關係に關しては本府當局としては自發的に更に資として然らざる限りは出來得る限り大きい金融業者をして本計畫上の金融を取扱はしめる意圖のもとに鮮銀、殖銀及び東拓の三者を指命したのであるが、農村に對しては全鮮的に最も擴充した事業網を根おろしてゐる金融組合を動員することが更に效果的なるべしと思料するに至り十一日以來關係方面と協議中であつたが、昨十二日夜遂に『殖銀の媒介金融の形式』に於て、全鮮七百六十九の村落金組本支所を本計畫遂行に一齊動員することに決定した

鮮米買上に
申込殺到す
一納入證據金百十六萬餘圓で　應募量玄米換算六十萬石

八年産米の鮮米調節第一回買上げは、十二日賣却申込を締切つたが買上時機の機先であつただけに應募成績は非常な好成績を示し十二日迄の保證金納入高は左記の通り百十六萬餘圓に上り買上豫定玄米換算廿五萬石に對し申込み六十萬石に該當して居るが、昨年度買上において第四回後初めて應募額を突破したのに比すれば隔世の觀がある。右は要するに本年出廻り期の籾高を狙つて放出旺盛だつた事と昨今米價が低に不味を匿して居る事に依るものであるが保證金納入高は次の通り(單位圓)

▲釜山二三、〇〇〇▲木浦二三九、〇〇〇▲群山五二三、〇〇〇▲仁川一九六、〇〇〇▲南浦四五、〇〇〇▲合計一、一六〇〇〇〇

然しこの賣却入札は各地とも相當高値思ひにある模樣で農林省の買上げ態度は注目される

新公定米價
二十三圓か

【東京電話】米穀公定價格は十六日の米穀統制委員會では公定されるが十一月の日銀物價指數は九月にし三、五安のため其下値一割は二十一四九十七錢となるので公定

平南と地元の
對立尖銳化
三陟開放を續つて

三井三菱東拓各財閥の各炭礦資本の暗流明鬪の對照となつて問題化されてゐる三陟炭田開放で續り、既報の通り平南無煙炭は大脅威を感じ不開商議がリーダーとなつて開放阻止運動を試みてゐる折柄、こんどは地元江原道江陵及び三陟において同炭田開放促進運動を始め、十月十一日三陟築港會代表大野常吉氏外四名が入城して本府に穗積殖産局長、石田鑛山課長等を歷訪して同炭田の早急解放について陳情を試みた。而して三陟築港會代表等は引續き民間關係を歷訪し、同炭田內に私有鑛區を有し、目下開放申請中の朝無、三井等にも促進方

半島財界33年の足跡(2)
統制へ步む金融體系
放資難を苦驗した金融界一年

財界概觀

朝鮮財界にとつて三三年は之を一言にして盡せば頗る順調の一年だつた。

先づ半島經濟の基調たる米についてみても七年產米實收千六百三十四萬石前年比較四十七萬石を示し更に八年產米に潤雨に惠まれて植付順調に推移したゝめ千八百十一萬石七年實收比較百七十七萬石の激增ぶりである、米價も上半期年末に比較すれば漸落步調にはあつたが、激動もなく、下半期に入つては米の洪水的激增、減反案、移出米調整など米管理の聲に脅かされ乍らも、內地における米穀統制法の發動、糯貯藏その他米穀對策の强化によつて出廻高初期つて米價の强調を示し、農村は頗る景氣を謳歌した。一方金融界は朝鮮內地に追隨して低調內低金利時代を現出し更に貿易界は國際依存性が强いだけに、關稅障壁化も不感症で、特に對滿輸出貿易は二千萬圓台から四千萬圓台へ躍進した。また交通運輸界においては、京圖線の全通によつて歷史的な經濟轉換を演じ、半島は日滿經濟ブロックの要衝として、愈よ押しも押されもせぬ地位を確保した。地面事業界においては半島工業發展の礎石をなす電氣事業の統制が愈よ現實化の第一步を踏み、また鑛業界においては產金工業の躍進目覺ましく、內地資本の殺到的流入を招ぎながら景氣の良い黃金の火花を散らし本年產金高四千萬圓を豫測され炭坑事業もまた內地の石炭飢饉に惠まれて、過去久しい不況の沈滯から浮び上つた

次に三三年半島財界の辿つた足跡を各部門別に回顧してみやう

金融概觀(1)

三三年の半島金融界にとつて最も特記すべき現象は各部夫々の統制が實現の第一步を踏んで、體系整備を一段と促進した事だつた。即ち銀行界では朝鮮商銀が北鮮商銀を湖南が東萊を殿一が鮮南を夫々合同し、信託界では朝鮮信託が第一次に群山を第二次に釜山を第三次に光州を夫々買收し、また金融組合は遂に中央聯合組織を完成して繭綿の支配から脫した

金融自體についてみれば、上半期以來大勢は頗る緩慢狀態を持續し、預金增加に反し放資難を現し、遂に七月以降鮮銀の預金利下を始め、鮮銀標準貸出金利各金融機關の貸出金利の急激な低下を來し、更に低資流通による米穀一般金融の行詰り現象も加つて、半島金融基調は米穀金融から證券金融への顯著な非態を具現した

金融のバロメーターである鮮銀券發行高についてみれば年初以來終始一億圓臺を割つた事がなく、之を前年の八、九月七千萬圓臺と比較すれば遙かに增勢を保持しつゞけたそれは明かに對滿貿易を初め半島經濟動向の活盛を或る程度まで示唆するものではあるが、茲に注意すべき事は有價證券高の半分乃至過半が滿洲關係を以て占めてゐる事だつてこの金融バロメーターは可成り割引して觀測しなければならぬ

一月以降各月の平均發券高は左の通り(單位千圓)

一月一一五、八二五　二月一〇五、八六二　三月一〇六、三四四　四月一〇六、一五一　五月一〇四、九二七　六月一〇一、一五一　七月一〇一　八月一〇三、六九五

次に最近の各月上中旬發券高狀況は左の通り

十月上旬一一五、六九〇中旬一一一、一二三下旬一一九、〇三九(前年同月平均八四、一〇九)十一月上旬一一九、一八八中旬一二三、四九〇下旬一三四、七七五(前年同月平均九九、二四九)十二月上旬一三五、七七五(前年同月平均一二〇、六四三)

上旬局鐵荷動き
前年比較一萬五千噸の增加
米大豆木材は減少

十二月上旬中に於ける鐵道局線主要貨物發送噸數は合計二十一萬一千六百五噸で前年同旬に比し一萬五千七百二十八噸增加である、之が內譯を示せば(單位噸)

米五六、三四六噸(前年比三、二〇七減)粟三九七(九七減)大豆六、三三四(七、九九〇減)雜穀五、〇二一(二、九九〇増)生果五四、六八九(二、八一五増)木材七、二一七(七六三減)新炭五、六八七(二、八八九増)石炭二二、二二三(二、九八五増)鑛石類一一、三二一(六、八一五増)建築材料六、一二三(一、〇八〇増)鮮魚干魚四、五一二(二〇減)綿以維三、三一一(六六増)肥料一九四〇(四四〇増)局用品三四、一〇〇七減)其他四〇、六三〇(一〇九増)合計二一一、六〇五(一五、七二八増)

であつて、主產地北鮮方面が豫想外となつた爲前年に比し減少を來してゐる大豆、木材の減少と、米穀法の効果實現期待で俵迴りの爲と見らるゝ米の減少の外、大體に於て依然順調の荷動きである

五千圓無盡認可

確認無盡は百二十ケ月の五千圓無盡を計畫して認可申請中であつたが百八ケ月以上の長期の無盡は認可しないから百八ケ月に變更し認可を得た今月發會する

物價

次に一月以降十月までの京城物價を前年に比較して觀察すれば左表の通り

	本年	前年
一月	[illegible]	[illegible]
二月	[illegible]	[illegible]
三月	[illegible]	[illegible]
四月	[illegible]	[illegible]
五月	[illegible]	[illegible]
六月	[illegible]	[illegible]
七月	[illegible]	[illegible]
八月	[illegible]	[illegible]
九月	[illegible]	[illegible]
十月	[illegible]	[illegible]

勞銀

本年は一月以降十月まで保合で一四九·四六を示してゐるが之を前年に比し七·五三よりは高いが三一十月の一四七·〇三六よりは遙かに低位にあり、且つ物價指數が上述の如く高騰してゐるのであるから、勞働階級の實質勞銀は一層低下されたわけである

株式惡化
前場高後場

前場 昨後場東京は新東中心に反撥し新高値に大引したが今朝は東京高へ鞘寄へ新東は一七八圓五と五高大新一三六圓一と一高日新一一八圓五と八高鐘新三三圓八と一齊に寄付いた、此鼻新東は九圓三大新六圓一と伸力を示したが利喰と戻り待の賣物にヂリ下げ中にも大新は一三二圓四の新安値に崩れて三圓九と止め新東も七圓二の安値引となり其他日產七圓五日新一〇二圓七朝新三圓七と低調に終つた

後場 利喰ひと投物波はれ、新東一七五圓丁と二圓二安日産一一六圓丁と一圓五安日新一〇一圓八と九安大新一三三圓丁と七安鐘新三三圓六と一安に寄付後下げりの商狀であつた

東大新鞘擴大

前日後場の東京新東は一七九圓九と寄付よりは二圓四十錢の飛躍を行つて高値引となつたので今朝は百八十圓の關門を拔くかと見られたが一七九圓一と八十錢安となり其のアト九圓に引返したに止りヂリ〳〵安を演じ六圓九の安値引となり結局三圓棒を引いた大新は早くも洞落の色濃く新東高に値支へられてゐた始末であつたが今朝は新東の崩れ足に並行したので結局昨後場新東が上げた幅だけ新東大新の鞘が擴大された譯となつた昨後場の新東高は要するは買過ぎに對する反動であるが遂に八十圓壁を拔ききれなかつたのは相場の彈力性が未に培養されてないためで何往來相場の域を脱しない

餅搗相場の序曲

第五次內政會議け後齋藤首相、宇垣總督對高橋藏相、山本內相三土鐵相の間に議論が闘はれ鳩山文相は不出席で閣內の不統一を表面化して了つた、一つは軍部と農村對策の關係密接なるを說き、他はない袖は振られぬ農村振興作興主義を主張するから理論上到底一致點に達する譯はなく、デリケートな政局は頗る暗澹たるものがある、日印交渉は妙にコヂしてゐるし、米國景氣の見透し又混とんを脱せず樂觀された年末年初の金融も大則概括的に乏しいものではない、人氣が總貫と化し新東が百八十二圓を拔いて賣方の踏み上げとなつて相場が一大轉換を試みるならば別問題であるが此儀容高コースへ進行すると思へぬ、新東も大新も相當擱上げ續けであり此邊戻りあつて然るべきであらうし下值は雜株界に底堅き支へられるとすれば何往來相場を脱ける外ないであらう、人氣次第で三四圓幅の動きは平氣で繰返してゐるが當分は小掬主義で少利を狙ふ譯か

鮮殖銀株强調

地場限月株は內容業績の好化と本月末締切の配當を目指して買物注がれ東京現株相場では鮮銀六七圓丁と五十錢高同新一六圓六と三十錢高、殖銀六三圓二と二十錢高同新三一圓丁と五十錢高と引締つた▲電力株は爲替高出力需給低金利の滲撥各社の協定が好感され引續いて手堅いが京電は二八圓四東新四五圓五大同二五圓五同新四圓八宇治電二九圓三日電四五圓五台電新三八圓五と何れも二三十錢高となつた

日魯株反撥

久原一派の暗躍に注目される日魯は昨後場來好調で今朝またも五〇圓九の新高値をつけたがアト四九圓台へ引緩む▲其他大日本ビール新は五一圓三と約七十錢高東電煙草新は二圓高の四一圓五と維株界は一般に强調で人絹株が見放されたあとの物色買

東京國債市況

【東京電話】換金筋の賣物一巡と共に安値に新規買物あつて一齊に出直り相場を呈し佛貨は一厘に八十錢保其他五分利ものも十錢安外引締めた▲甲五分利不申▲一回四分利不申▲二回四分利不申▲佛貨四分利一八〇、五〇

期米低下
反撥力なく

前場 買方の投物一巡で稍落着いた相場は今朝買方の利喰ひに依り當二十四圓三十三錢中二十四圓六十七錢先二十四圓八十錢と前日の止値より小高く寄付き其局好き押目と見る買物も手傳ふて八十三錢と七十九錢所に迎戻したが戻りは賣物多くアトは七十七錢と矢張り頭重き風情に終始した

後場 一節當二〇圓三四錢中五五錢先七四錢と頭重く寄付きアト販地安株安に二節は二〇圓七〇錢と崩れてゐた

低調保合續くか

政府の對策を信頼して廿一圓四五十錢所を好く買進んだ連中は茲一兩日前の暴落に依つて大底投げ確し目先放計扱けの形であるから茲許は多少引返すのが順序であり又正米に對しては農林省の買上げが實施されて居る際であるから勢ひ引締らざるを得ない立場にあるので勘もすると一圓搦みまでは戻すかも知れないが然し仕手關係とか粉の出來値から打算して正米や定期が未だ割高を脱つて居る事等に見るとどうしても未だ安値を孕んで居る相場と見るの外なく殊に東京や大阪の大市場に鮮米が早くも多量に與繁がれその直際に依つて頭が上げらない情勢を見るに至つ

立直り望み薄

內地米の公定價格が當所の定期を採算すると現在先限の二十四七十錢所は適當な値頃であると同時にこれまでが大體に割高を買過ぎてゐたものである從つて今回の暴落は割引けとして當然來るべき現象であつたのみならず一方鮮の相場から打算しても定期はまだ割高に有り又値頃觀から見る所が買ひ戻はれ易い事等から綜合するとこの邊は買方の總投げ一巡により一時引返すとしてもそれは尖張り一時的で何再び安値を追ふ事になるかも知れないと觀測されるに至つてゐる

仕手見送る

茲許は買方の投物も一巡商勢し又賣方も相當に手詰して時機待ちと云ふ姿であるから相場も落着いて來たわけである北所へ正米や粉は比較的賤りして居るし政府の買上げ成績やこれが價格は未知數にあるの際とて仕手はその成行を見たうへで乘出しても遲くないとて一般に見送つてゐるのでこの邊は暫らく保合を繰返すものと見られてゐる

期米雜觀

政府の最低價格はどうしても最高價格になつて行く相場はどうしてもそれより高くならずと崩れさうな情勢である▲こんな事では農林省の公定價格も係り當にならないと同時に買上の如きはまた全國で百萬石にも達しないといふ不成績である から相場が公定價格より下廻つたりするのは無理もあるまい▲殊に鮮米の如きは農林省が買上げ時機が遲れた爲め東京大阪兩市場に早場鮮米が山を築きそれが定期に冠つて頭の上げやうがないと來てゐるのだから堪らない▲何にしても內地は朝鮮米の買上げで之れが比較的高値であれば多少この邊引返すも知れないがそれでない限り目先この上直ることは不可能のやうである

東京深川在米

十三日現在は五十五萬八百九十七俵と前日の在米に比較して四萬三千二百二俵の増加なり

大邱(不味)

內地より入注稍出し一巡に其の後の入注なく市中廻米殊に引換へ買氣衰へ各地期米高に煽られ人氣思く氣配も弱良三等十九圓九十錢四等十九圓六十錢見當と十錢安

釜山(反騰)

迎米格物殿きと船關係の積出し急ぎの手當旺盛に市中減印活氣立ち第二次米穀委員會各地期米高を入れて相場反騰し殼良三等二十圓九十錢四等二十圓十五錢五等十九圓九十錢不合格十八圓十錢見當にて四千六十九俵の取引があつた

朝取短期(十三日)

銘柄	寄付	大引	高値	安値
朝取 前/後	[illegible]	[illegible]	[illegible]	[illegible]
同新 前/後	[illegible]	[illegible]	[illegible]	[illegible]
大新 前/後	[illegible]	[illegible]	[illegible]	[illegible]
新東 前/後	[illegible]	[illegible]	[illegible]	[illegible]
日鐵 前/後	[illegible]	[illegible]	[illegible]	[illegible]
同新 前/後	[illegible]	[illegible]	[illegible]	[illegible]
拓新 前/後	[illegible]	[illegible]	[illegible]	[illegible]
鐘新 前/後	[illegible]	[illegible]	[illegible]	[illegible]

明暗旗本男 (82)
大島多慶夫 (畫)寺田英三

消える明星(三)

『うむ』と、源太は强く息を入れて背いた。

しだいに半之丞の强切つてゐた力がぬけて來た。刄をもつた手がぐたりと下つて、大地をしかと踏んでゐた足の力がゆるむと、脆がなに痛み出したのか、よろ〳〵と尻持に轉んだ。

『おゝ、佐久。どうした』

と、源太はツッと寄つて、蒼白めて來たその顏を見戍りながら介抱をしやうとした。

『寄るな。貴樣が寄ると却て邪魔が怪しむぞ。貴樣に妙な疑ひが掛かつてはならん』

『馬鹿な、つまらん遠慮だ。大した傷はないやうだから、氣を丈夫にもて俺は立派に貴樣の助命を成就させて見せるぞ』

『大淨寺』

と、半之丞の方から非常に感謝

……

『佐久。それは甚だ好い思案ぢやしかしだな。貴樣のもつてゐる政治の意見を捨てぬと大騷動が起るぞ』

『俺は捨てる。森宗意軒の抱いて居る政治意見は、机の上の議論ぢや。或は議論として正しいかも知れない。けれども、政治の實際としては行はれるかどうかは疑ひが充分にある』

『それを誓つて臭れるか』

『嘘偽は云はぬ。立派に御明佛院に誓つても好い』

『うむ。判つた』

と、源太は明るい顏をして背きながら、女房役として公儀からつけられてゐる主水の方を見ると、主水と石狩巳は火藥を撒りして居つてゐる。どちらも商上には血が流れてゐる。與力や同心や捕方衆や、半之丞を追つて來た白柄組の連中は、見世物でも觀てゐるつもりで、遠巻きに巻いて唾を飲け騷

したやうに取卷つて、凝乎その顏を見詰めた。

『俺はもう死なんぞ』と、强い口調で叫んだ。

『判つた。俺と一緒に一旦佃島のところへ行くか』

『いや、それだけは許して臭れ。すこし考へたことはあるが、たゞ命は捨てたくはなくなつたのだ。しかし、今日まで生死を誓つて苦樂を倶にして來た同志を裏切るやうな心はない。それだけは迚も出來ない。けれども、生きて行きたくなつたのぢや』

『さてな。それで貴樣どうしやうといふのぢや』

『大淨寺。貴樣に友情といふものがあつたらば、俺を見逃して臭れ今日限り俺は江戸には居らん』

『何處へ行くつもりか』

『何處でもよい俺は大陸へ渡るのぢや』

と、また熱を帶びた言葉で慇懃に云つた。

源太はこの男こそ何處までも野心的な快男兒だと敬服した。がしかし、たゞ一つ不安なものが源太の頭腦の隅つこにこびりついて、ばかりかけ乍ら白熱化した若人同士の血戰を面白さうに眺めてゐた。

『や、危ない』と、源太は主水を救はふと思つて駈け出したが、また立停つて半之丞の方を見た。『佐久。貴樣の同志だが俺が斬つて好いか』

『待て。俺に斷らせて臭れ』

『何』

と、源太は意外の言葉に唖然とした。

半之丞は立上つたが、血刀に力をこめて二三度ふつて見てから、ツッと走つて石狩の方へ寄つた。源太もまだ全然半之丞を信じ切らないので跟いて走つた。見物をしてゐる雜吏たちの氣持も、遙かに緊張して來た。

『石狩。刄を引け』

と、まづ半之丞は喚んだ。

『何、何、何のため貴樣は生恥を曝らす氣か』

『俺はこゝで命を捨てるのは無駄だ。犬死ぢや。だから貴樣を止めやうと思つて來たのだ』

『えつ。ほざくな。貴樣も裏切者の仲間へ入つたのか。うぬ』

と、石狩は阿修羅のやうな物凄い相好をして、半之丞をキッと睨んだ。

京城日報

受験と學生 新年特大號 必勝總準備號

非常時日本と學生の覺悟　永井柳太郎
昭和九年度の新受験者に告ぐ　各學校長
鍛錬教育と我塾生時代　杉村陽太郎
高校の科と大學學部との連絡　福島　健爾
最終準備期間活用法　各學校教授

採点者の希望する答案作例
（これへ讀めば明瞭の答案が書ける、全國試驗官が一々實例について教授したる答案作成法）

教務課より新受験者へ　各校教務課
小學校まで理博の岡澤博士　B記者
文檢國語科の選擇法　公莊徹太郎
高等教員（檢定合格）の荒川君　A記者

專檢既出問題の總研究
（第一回は英語問題研究、既出全問題を網羅して其出題範圍、出題傾向に及び記述誌に揭載）

高校は文科か理科か　赤穂浪士
女子の帝大受驗研究　荻野葉子
女性よ雄々しく强かれ　F M生
大學入學試驗異聞　帝國大學生

全國育英事業 其奨學金補給法
（學費乏しき不遇なる學生のため全國育英事業團體と其奨學金補給法を最新資料に依り發表）

榮光に輝く獨學苦學生　各合格者
カレッヂライフ三風景　弘陵生外
受驗英數十二箇月講義　二名家

別冊附錄
昭和九年版
受驗年鑑

◎番地地質旅行
◎帝國大學入學考試
◎下宿生活ABC
◎受驗生活快話悲話
◎全國學生新聞一覽

附錄共 定價七十五錢（送料）

東京麹町富士見町
振替東京二八六〇一番
研究社

年賦定期貸付
普通銀行業務

日本銀行代理店
日本勸業銀行代理店
朝鮮貯蓄銀行代理店

京城南大門通二丁目百四十番地ノ一
株式會社 朝鮮殖産銀行
頭取 有賀光豐
資本金參千萬圓
全鮮各地に支店派出所五十八ヶ所 東京大阪に支店あり

X線・紫外線科
イケダ小兒内科病院
京城府南山町一丁目
院長 池田季雄
清水禮三
池田勝三
電話本局二三〇〇・三四番

金 地金 漬金
高價買入
㊕ 株式會社 京城德力
京城府明治町
電話本局一五七二・三九三九・二〇八八

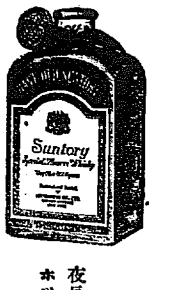

十年ウヰスキー
角瓶
サントリー

英國種の大麥を　日本の土に稔らせて山崎の閑峡に醸し成し　十年の齡を重ねしめました　古酒！

夜長の語らひ…
ホットで一盞！

S230

¥1.50

剃刀で研磨を兼ね
一枚の刃が半年使へる

バレー自働研安全剃刀

バレーを贈る
人々の顔は
聰明に輝く

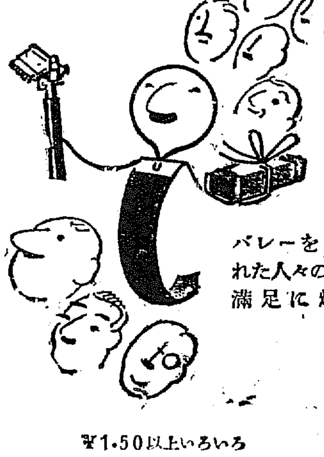

バレーを贈ら
れた人々の顔は
滿足に輝く

¥1.50以上いろいろ

■全國到る處にあります■

育てよ　强く　與へよ

明治コナミルク

申上げるまでもなく粉乳は牛乳を自然の狀態で貯藏せしめ、その容積を減少して取扱に便ならしめたもので育兒用母乳代用品としても亦日常の榮養品としても、その使命は日と共に重大な位置を占むべきものであります。

しかもその製造方法に至りましては從來多種多様で從つて諸種の缺點も亦それ等の品質の上にあつたのでありますが、品質の良否は懸つてその設備と操作取扱並に原料乳の良否にあります。當社では先頃工場の統一擴張を行ひ世界最新の機械に加ふるに當社獨特の考案になれる各種機械を充實し、永年の研究と經驗を經とし最新の學理を緯としこゝに自信を以つて江湖に薦め得る全乳粉乳「明治コナミルク」を完成いたしました。あれこれとお選びなさらずに安心して御使用希上げます。

●御申越次第説明書進呈●

科學的には鈴木農學博士
醫學的には中鉢醫學博士　推薦

東京　明治製菓株式會社

少年倶樂部

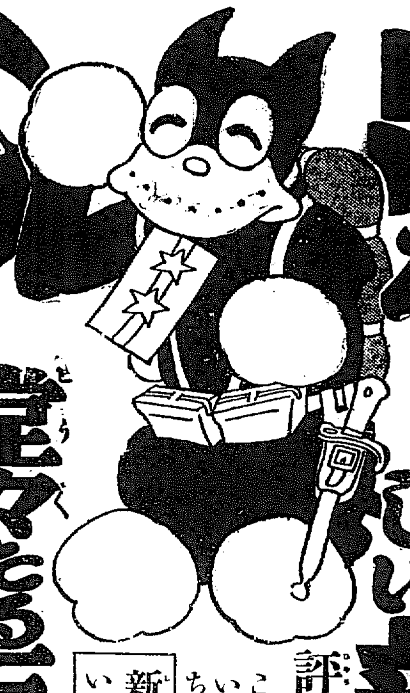

出た！すばらしい新年號

評判だ、評判だ、大評判だ!!

この賑やかさ、三大附録の奮發ぶりを見て下さい。えらい新年號です、早く買はぬと今年も忽ち賣切れになります。大急ぎく急いで本屋へ

新年號はこんな素敵な三大附録がついてもわづか六十錢といふ大奮發

堂々たる三大附錄つき

第一附錄
楠公父子の御畫像
對幅
（觀心寺の寶物で、立派な錦模樣の袋入）

●故帝室技藝員小堀鞆音畫伯の大傑作に、大山元帥、東郷元帥の書が入つた掛物用名畫
この御畫像は、大楠公と小楠公と二枚で一對の立派な掛物となるものです。二度と手に入らぬ寶物です。之こそ貴君の一生の寶物となる大附錄です。

第二附錄
漫畫學校 一冊
（四六倍判の大型本で、全部美しい色刷）

少倶でお馴染の漫畫家十七人の先生方が、腕によりをかけた全部色刷の美本
雜誌よりもずつと大型の立派な本です。中を見たらもうたまらない。色刷の漫畫があるはく……之一つでも大した値打のあるものです。

第三附錄
年賀狀印刷盤 一組
（台紙一、型紙五枚一揃ひで袋入り）

●愉快々々新年の繪葉書が自分でどんく刷れる。少倶自慢の印刷盤！
諸君！君の年賀狀は、ぜひこれで刷つて下さい。先生の處へ、お友達の處へ……あなたのお家の年賀狀は、みんなこれで刷つてお出し下さい。

新しく始まる大長篇小説

▲熱血小説 昭和遊撃隊　平田晋策
（波濤逆まく太平洋に、海賊の如き昭和遊撃隊の秘密行動！　思はず手に汗を握る大熱血小説）
▲立志小説 青空に微笑む　久米正雄（希望に輝く感激の物語）
▲輕快小説 星の生徒　山中峯太郎（元氣一ぱい朗らかな小説）
▲俠勇小説 狼隊の少年　大佛次郎（少年武士若原の大活躍）
▲探偵小説 消えた怪盜　森下雨村（大懸賞つきの探偵小説）

▲無双壯烈 戰友よ安らかに眠れ…（榎本武雄）
▲勇壯敍談 孝子の雜炊…（安藤盛）
▲天狗捕物 横綱牛の行方…（高垣眸）
▲感激美談 人…杖…（山路武夫）
▲滑稽落語 奇妙な腕競べ…（[illegible]）
▲ユーモア 仲よし圓タク…（竹田敏彦）

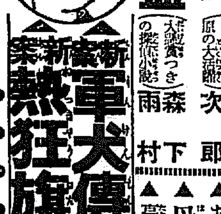
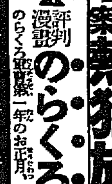

三大繪ものがたり
▲礫の小太郎…久保一雄
▲冒險ダン吉…島田啓三
▲三休旅日記…サトウ・ハチロー

特輯 少年出世讀本
▲あたゝめた卵…山室軍平
▲母の祈り…吉岡彌生
▲高橋風雲の話…高村光雲

▲新案 軍犬傳令ゲーム
▲新案 熱狂旗取りゲーム
（これこそ取り出したらとても止められぬ面白さ。痛快なお正月ゲーム）

▲評判漫畫 のらくろ軍曹…田河水泡
のらくろ軍曹殿一家のお正月。トテモ面白い猛犬聯隊の大芝居。

一萬人當選 新年號特別大懸賞
一等は世界一號高級自轉車。この外賞品が山程ある。早いが勝ち。問題はトテモ面白くて誰にもできます。雜誌を讀つてお出し下さい。

價六十錢（送料十四錢）
東京本郷 振替東京三九〇
大日本雄辯會講談社

特別會計の査定に主計局は愼重
今週中に事務的折衝を終り 來週の閣議に提出

【東京電話】明年度一般會計豫算の編成を終つた大藏省主計局では目下これが印刷を急ぐ一方、明年度特別會計豫算の編成に着手し、鐵道、遞信、拓務各省と折衝を重ねてゐるが、特別會計は外地豫算と共に金額も多く性質も重大であるから愼重審議査定を行つてゐる、而して本年は一般會計豫算の決定が遅れた上に、遞信省の通信事業特別會計が新たに加つた關係もあり、之が最後的決定は相當遅れる模樣であるが、主計局としては大體今週中に各省との事務折衝を打切り、來週豫算省議を開いて二十日頃の閣議に提出の運びに至らしめたい方針である、尙主計局の査定方針は一般會計に對すると同樣、出來る限り冗費の節約を奬め、特別會計なるが故に徒に經費の膨脹を來すことなき樣極めて深甚なる注意を以て臨んでゐる

明年度公債發行額 十億圓を突破
◇—特別會計は一億二千萬圓位

【東京電話】明年度公債發行豫定額は一般會計に於て七億八千五百萬圓を計上してをり、これに目下査定中の特別會計新規公債は鐵道、遞信、各外地を加へ一億二千萬圓限度で合計九億一千五百萬圓となる譯である、尙今後提出さるべき追加豫算は未だ不明であるが、例年に徴すれば、二、三千萬圓は間違ひなく又この外交付公債として
一、滿洲事件論功行賞に要する經費五千萬圓
一、補償生糸買收に要する經費
一、私鐵買收經費
等を合せると一億圓近くに上るものがある、故に明年度公債發行額は新規公債に交付公債を合すると十億圓を突破し、本年度同樣十億二、三千萬圓に達する見込である

交付公債は—四分利に統一
來議會に提案

【東京電話】明年度交付公債は滿洲事件論功行賞五千萬圓の外私鐵買收、糸價安定補償等を合し一億圓近くに上るので政府は最近の低金利政策實現を機とし從來交付公債は大體四分利の傾向を以てゐる關係上、交付公債も亦これに倣ひ銘柄を四分利に統一すべく現在の五分公債を四分利に改める法律案を來議會に提出すべく準備を進めてゐる、たゞ右の如く交付公債の四分利は五分利に比して利廻り採算に於て公債所有者に不利となるから、この點は今後研究を要するものと見られてゐる

顧問官就任を水野氏斷る

【東京電話】水野鍊太郎氏は十三日午後四時齋藤首相を四谷の私邸に訪問し、さきに堀切法制局長官を通じて懇請されてゐる樞密院顧問官就任に關し考慮した結果、氏の目下關係してゐる會社その他各種團體の都合ならびに病後靜養を要する等の理由から、この際お斷りしたいとて正式に就任を拒絕し同四時半辭去したが、これで政府の顧問官補充もまたく詮考難に陷つた譯である

對英輸出組合設立に可能性
◇—商工當局の意向

【東京電話】既報十三日在ロンドン松山商務官より外務省へ報告あつた本邦對英輸出統制のため輸出組合設立計畫に就し、商工省では未だ外務省より何等正式交渉に接してゐないので之が對策につき具體的考慮を拂つてゐないが對英（本國）輸出貿易に關する限りに於てはその金額數量共に比較的大ならざるため、この際若し英國に本邦商品の輸入組合が設立される場合には之に對應して本邦にも對英輸出組合を設立し、兩組合の間で對英本邦商品を取扱ひ以て統制をなすことが貿易統制上適當なりとし、この輸出組合設立の可能性は充分あるものとしてゐる

日魯株讓渡問題打切りと決る
山本（条）氏の斡旋で

【東京電話】東拓所有の日魯優先株十八萬株讓渡を繞る東拓、日魯漁業、日本產業三者間の紛糾に關し高山東拓總裁、深田日魯社長、鮎川日產社長の三氏は十三日午後一時半山本条太郎氏邸に會合、右優先株讓渡問題につき懇談したが結局山本氏の主張に從つて從來の行掛りは一切水に流し、該問題を打切ることに手打なり、これで日魯の主張も貫徹を見る事となつた

通貨政策の健全性を說くルーズヴエルト米大統領 ——ソ聯承認といふ米國十六年の懸案を解決して男を上げたルーズヴエルト大統領は、去月十八日、ジヨージア州首府サヴアンナの市立競技場で行はれた同州建設二百年記念祭に臨み世界の中心となつてゐる米政府の抱懷する通貨政策に對する確固たる自信を述べ四萬の會衆に多大の感銘を與へた（寫眞は、ジヨージア州建設二百年記念祭に於て獅子吼するルーズヴエルト大統領）

外交非常時切り拔けに型破りの人事異動
適材適所主義で新進を拔擢 永年の沈滯も打破されん

【東京電話】廣田外相は目下の日米外交の重大性に鑑み、出淵大使の後任選定については民間のみならず各方面と連絡し愼重詮考中であつたが、今回いよ／＼現オランダ國駐劄公使齋藤博氏を拔擢することに決意し、省內首腦部にもその決意を披瀝した結果一致の贊成を得たので、十四日出淵現大使の歸朝を待つて一應形式的に同氏に諮り、齋藤首相に報告承認を得れば大體こゝ一週間以內にアメリカ政府に對し齋藤博氏任命のアグレマンを請求する手續きをとることゝなつた、また松平駐英大使も來春歸朝するが再び赴任する意思があれば同氏を歸任せしめるが、若し勇退を申出づれば杉村陽太郎氏を後任に起用する筈で、矢田スイス公使の後任には現在日印交渉のため滯印中の澤田節藏氏を任命することになつてゐる、右の如く外務省の人事異動は近來稀に見る型破りのことであり、廣田外相がかくの如き決意をした理由は次の如くである

從來わが國の外交人事は古參順により、順位が到來すればなると いつた風で人材の適不適を問はなかつたが、かくては今後の重大外交非常時を到底切拔け得ざるをもつて、今回の更迭についても公使、參事官級のうちからそれ／＼駐劄國に最も適するものを拔擢し、一旦任命した以上當該國に長く駐劄せしめ、もつて活動地盤を作らしめる方針をとるに至つたものである

從つて現任大使は今後機會ある每に勇退せしめ、今後一兩年中には帝國外交の第一線に立つものは殆んど新進に更迭し、かくて永年にわたつて萎徵沈滯をつゞけてゐたわが外交人事も今回の劃期的人事異動によつて根本的に刷新せられるものとして注目されてゐる

八分で散會
ヒトラー萬歲の獨逸議會

【ベルリン十二日聯合】ドイツ國會は十二日開會されたが開會後僅か八分國會史上最短記錄をもつて散會した、即ち開會の後國民社會黨の拍手裡にゲーリング氏を議長に他の三名を副議長に任命し、しかる後ゲーリング議長に諸種の小委員任命權および議長の必要と認めた時議會を召集する權利を附與して議事を終り、ハイル・ヒトラーを絕叫して六百六十一名の議員はそのまゝ散會した

兩石油合同

【東京電話】豫て合同談のあつたソコニー・バキウム及スタンダード兩石油會社の合同に關する談合は完全に一致し、資本金一億五千萬弗のスタンダードソコニー石油會社が設立された

共產軍猖獗 四川省危機

【東京電話】十三日聯合なる筋への情報に依れば、支那四川省の內亂は益々擴大し共產軍の勢ひ猖獗を極め、中央軍は漸次壓迫されてゐる、四川省には目下各種武器三十萬個あり、これが共產軍の手に渡れば實質的に全四川省は赤化の運命に置かれる

米價は軟弱
公定價格を下廻る 政府への賣渡激增

【東京電話】米穀統制法の本格的公定價格は來る十六日の米穀統制委員會で愈々決定を見る事となり現在の豫定最低價格よりは少くも上位となるものと豫想され、二十三圓臺は確實とされてゐるにも拘らず、最近の米價は軟弱を續け正米相場の如きは公定價格を下廻る狀態にあるので、公定價格による政府への米穀賣渡は頓に增加し最近は加速度に激增して十二日正午から十三日にかけては全國で十五萬俵（六萬九千石）に達する增加振りである、斯くては統制法は施行以來一ヶ月を過ぎずして無力さを暴露した觀がある

定期叙勳

【東京電話】畏き邊りでは十三日千二百九名の文武官に對し定期叙勳の御沙汰があつた、主なるもの左の如し

東京帝大教授 從三位勳二等 高木貞治
名古屋高商校長 從三位勳二等 渡邊龍聖
叙勳一等授瑞寶章（各通）
京城帝大教授 從五位勳五等 大谷勝眞
叙勳四等授瑞寶章

國民同盟 臨時總會

【東京電話】國民同盟は十三日午前十時より麻布飯倉町の安達邸
一、明年一月十八日兩大會を開催し對議會態度を宣明し本部役員の改選を行ふこと
を決定し近く全體會議に於て最後の決定をなすことを申合せ正午散會した

福建政府四省府を設置

【福州十三日聯合】福建人民政府は其の後着々內政整頓に力を用ひ福建省を四省に分轄した外、十二日左の如く省、府を設置するに決した
一、閩海州省府 福州
一、閩上州省府 南屏
一、泉海州省府 泉州
一、龍漳州省府 漳州
右新省府設置實現は明年一月一日となる模樣である、閩海州省長には何公敢氏が就任する筈であるが他の三省長は目下人選中である

今井田總監 堤次官を訪問

【東京電話】今井田政務總監は十三日午後四時拓務省に堤次官を訪問、明年度豫算案の說明をなした後私鐵補助費を改正、私鐵買收小作令制定に關し總督府の方針を述べ諒解を求め、同五時辭去した

空想に過ぎぬ
鐵道會計の一部農村振當說に 三土鐵相は語る

【東京電話】三土鐵相は內政會議農村問題等につき本日左の如く語つた

內政會議 は農村問題で賑はされて居るが、色々の意見が出て議論されて居るが、自分は後と二回位會議をすれば見當がつくことゝ思ふ、農村精神作興のため農村救濟養成所に對しては國庫から極めて少額の補助金が出て居り實際上農村の疲弊は立派な教員の力に依り救濟されることは事實である、併し如何に立派な指導員が養成されても地方稅の負擔に苦しんで居る農村としては自治制度の運用宜しきを以て解決しなければならぬ、如何に澤山の農村救濟費を出しても農村で學校建築とか道路擴張とか云ふ土木擴張費に振り向ける樣では何の效果も上るまい

昨日の內 政會議で荒木陸相から鐵道會計の一部を農村に振り當てゝは如何との提議があつたやうに傳へられてゐるが、そんなことは荒木陸相から何も聞かなかつた、鐵道會計より出す事と考へる人は財政の如何なるものであるかを知らぬ人の云ふことで、唯單なる一時的思ひつきの空想に過ぎない、そんな無理なことがあるものかい

宮相首相を訪ふ

【東京電話】湯淺宮相は十三日午前八時廿分四谷の私邸に齋藤首相を訪問會談約三十五分に亘り同五十五分辭去した

航空操典完成 明春迄に發令

【東京電話】陸軍航空隊開設以來未だ航空操典の制定を見ず、假操典で全國各飛行聯隊及氣球隊の教練をなして來たが、最近航空本部の手で正式に航空操典案が完成し目下各關係局間で審議中であり、遲くも明年三月頃までには軍令を以て發布される見込みである

軍縮條約の調査機關は
調査部內に設置

【東京電話】外務省は次期軍縮會議に對する準備施設として、軍縮條約の臨時調査部を新設する意向を以て明年度豫算に約十萬圓を要求し削減されたので、これが外交調査部（現在の歐米局より米洲局を分離せるもの）第三課に設置することになつてゐたが海軍當局に於ても軍縮會議に關する對策は一日も忽にすることを得ないので、前項の如く外務省調査部案が本年內に實現する運びに至つたのを利用し、調査部の第三課を以て明年四月までに右軍縮條約調査關係の一課に充當する方針に決した、尙右課長にはベルギー大使館一等書記官山形清氏が任命されることに內定してゐる

考査部設置案 漸く解決を告ぐ
『調査部』と改稱すれば承認
昨日の樞府審査委員會

【東京電話】外務省考査部設置案修正代案に關する樞密院第四回審査委員會は、十三日午後一時半から樞府事務所において開會、倉富、平沼正副議長、二上書記官長以下各委員、および樞府側の要求により特に齋藤首相、廣田外相出席、まづ金子委員長より

該案については事外交に關する問題であるから、樞府側においても愼重に審議を重ね二回にわたつて樞府側のみの委員會を開き協議を行つたが、一九三五、六年の國際的危機を目前に控へてをるこの際、政府の抱懷する外交方策を承はりたい

と述べ、これに對し齋藤首相より政府は外交國策確立の必要を認め、過般五回にわたり五相會議を開き審議を重ねた旨を說明、さらに今後の外交方針に關する所信を披瀝し、ついで廣田外相より過般の五相會議の經過を詳細說明し

國際關係より平和を念とし、外交手段によりわが方針の貫徹をはかるとゝもに、滿洲國の健全なる發展を助けんとするものである旨

と懇切丁寧に報告した、これに對し各委員より種々希望的質問、意見の開陳あり、最後に金子委員長より過去の經歷より各種の事例を引いて政府を擁護し

政府は世論に惑はされずその所信に向つて邁進せんことを望む

とて激勵的希望意見を述べ、午後四時に至り政府側は退席し樞府側のみで協議した結果、外務省當局の從前の原案による考査部案は往年の原案の外交調査會設置當時の『考査』といふ文字もあり、外交參謀本部の意味にもとれるが、單に外交關係の調査事務を行ふといふならば外交考査部を外交調査部と改むればその主旨は承認してもよいといふことに意見一致を見たので同四時四十分散會した、かくて一年有餘にわたり停頓狀態に陷り懸案となつてゐた外交考査部もやうやく解決を告げることゝなつたが、十三日の樞府審査委員會においてこれを承認することゝなり、政府案は十四日政府より撤回の手續をとり十五日の閣議に樞府の修正に基づく新案を附議決定の上、改めて上奏御諮詢を奏請する筈である

來年一月末—事務を開始
初代部長は堀內氏

【東京電話】外務省考査部案は調査部と改稱して次回樞府本會議で滿場一致可決されることゝなつたので、廣田外相は來年一月末より調査部事務を開始せしめるため本年內に右官制を公布し、同時に初代調査部長を正式に任命する手續きを執ることゝなつた、初代部長には非常な支障なき限り現ニューヨーク總領事堀內謙介氏を起用することに內定し、近く外務省より歸朝命令が發せられるものと見られてゐる、而して調査部は五課に分れ各課の分掌は大體左の如く決定した

第一課 總務及一般調査事務を分掌す
第二課 外交々涉のため記錄及資料調整を分掌す
第三課 アジア關係の外交案件の調査立案を分掌す
第四課 歐洲及南洋關係の外交案件の調査立案を分掌す
第五課 北米及南米關係の外交案件の調査立案を分掌す

新公定米價
二十三圓は安い 政友から注意喚起

【東京電話】政友會は十三日午後三時より本部に農務會を開催、先づ第六十五議會に臨む黨の政策を決定するため來る二十一日午前十時より總裁邸に幹部と政務調査會役員の聯合協議會を開き、同日午後二時より政務調査總會を開くことを決定したる後、米價對策を協議の結果『政府は四、五日中に米穀公定價格を決定發表することになつたが、傳へられる所によれば二十三圓程度で、我黨の主張たる二十五圓に比し開きが大きいので、後藤農相に對し黨としての最後決意を示して注意を喚起し目的貫徹を期する』といふに決し、山崎幹事長、東顧問、若宮產業部長を實行委員に舉げ同四時半散會した

非公式軍事參議官會議

【東京電話】陸軍では十三日午後二時から省內大臣室に非公式軍事參議官の會合を行ひ南、渡邊、林、荒木、阿部の各軍事參議官、柳川次官、眞崎、植田參謀次長、山岡軍務局長等參集、植田次長から滿洲の情勢、福建その他一般支那情勢につき說明するところあり、さらに荒木陸相より內政國策會議、國防改組案その他當面問題につき說明種々懇談を遂げた

園公微恙

【興津電話】西園寺公は昨今寒氣が加はつた爲か老齡に障り數日來引籠り靜養中であつたが十二日主治醫勝沼博士の來診を求め二時間に亘り診斷を行つた、目下の所では輕微な風邪程度で憂慮する程のことはないが、何分八十五歲の高齡の事とて訪問客を避け專ら靜養に努めて居る

一月上旬に學良歸國す
威海衞で休養

【上海十三日電通】南京政府への入電に依れば張學良は明年一月八日上海に到着威海衞で休養することになつたと傳へられてゐる、而して張學良の近親者は既に威海衞で住宅その他の準備を急いでゐると

外務省辭令【東京電話】

副領事（奉天） 寺岡信人
命パリ在勤
領事（ポーランド） 平田稔
命オデッサ在勤
領事（オデッサ） 田中文一郎
命滿洲里在勤
公使館一等通譯官 泉顯藏
命ペルシャ國在勤

日高總領事 唐氏を訪問

【南京十三日聯合】日高南京總領事は十二日夕刻外交部長唐有壬氏を訪問し長時間にわたつて時局問題につき隔意なき懇談を遂げたが、右は福建方面におけるその後の事態につき意向を聽取し、また西南派の態度硬化に對する中央の決意等を確めたものである

人

◇森殖銀頭取 靜養のため約一週間の豫定で十二日京城發白川溫泉へ

夕刊後市況

◇…仁川期米引 寄 中 引
六節 — 一〇、四一 一〇、四一
七節 一〇、三一 一〇、四〇 一〇、四九

◇…各地期米引
新東 一五、九 — 六六

◇…東京短期引
鐘紡 一〇五、四 大阪 一〇一
郡山 一〇六 木綿 一〇光
滿鐵 三、三 下關 三三 突
名古屋 三三、元 金 二三、五
熊本 三三 公

◇…朝取短期引
大阪取引所十三日正午 引 一丁安
朝新 — 三五七 三五
大新 三二二 三四 三〇
東新・三六〇 三二 三〇
拓新 — 八〇 八〇
日產 二七六 八〇 六〇
日新 一〇二〇 三一 一八

◇…大株短期引跡
大新 一三一、八〇（二〇安）
鐘新 一三三、八〇（二〇安）
日產 一一七、七〇（三〇安）
新東 一七六、〇〇（三〇安）

◇…大阪短期引
大新 一三二九 一三一 一二
鐘新 一三一九 一三七 一二五
日產 一一八〇 八一 六七
新東 一五八 六六 四四
日電 四九 九四 八六

天地玄黃

曙光が見えては消え、見えてはきえする日印交渉、さても夜明のながさよ

◇

ロシアでは極東の露國兵士を斷然優待する、たゞし表面にして內政會議をひらいたことを聞かず

◇

張學良去つて後の東北軍は四分五裂だとある、張學良が居つても利益の前にはもと／＼五分も八裂もしてゐた

◇

鐵道建設費を農村救濟にまはせといふ、こんな時には金持が難をつけられる

大明堂三大受驗雜誌新年特大號 受驗必携別册附錄添付

文檢委員總覽號（閲歷 專攻 著書 論文） 特價五拾錢
文檢受驗生
別册附錄 文檢受驗年鑑（昭和九年）

學校試驗職業選擇號 特價五拾錢
受驗生
別册附錄 試驗年鑑（昭和九年）

教員立身案內號（入學 檢定 就職 向上） 特價五拾錢
教員受驗生
別册附錄 教員受驗年鑑（昭和九年）
發行所 東京市神田區 大明堂書店

正教員 準教員 教員受驗講座
◇小學教員・合格的基礎知識は本講座によれ
◇準備と勉强は今から
◇內容見本 受驗生社

社説

文相慍る

十二日の内政會議に、鳩山文相は出席を拒絶した。その理由は、文部省に於て當日、社會教育諮問委員會を開くため、といふのであつたが、一方文相は『自分は内政會議といふものは無意義なものと思つてゐる。大臣が内政問題に就いて意見があるなら、閣議でも開議を開いて、その席上で堂々と開陳すべきものであつて、閣僚が三人なり、五人なり集まつて密中究を作るやうな會議を開くのはよくないことゝ思つてゐる。次回の内政會議にも出席するか、しないか、今のところ判らない』旨を、談話の形式により發表してゐる。蓋し文相内心の慍りを洩らすものであらう。

◇

閣僚中、三、五人集まりて、内政に關する會議を開くことに對しては、閣僚中、文相以外に反對者はないやうだが、これが密中究を作るに當るならば、文相は同時に閣中異を樹つるものであつて、何か自我に執するやうにも思はれるけれども、蓋し文相の意見は頗る要を得てゐる。概論でもある。何故なれば、内政會議とは、内政を審議し、國策を樹立するために開催されるもので、農村問題に關する協議會ではなかつた筈である。無論農林省要求の豫算に關し、藏相と農相の意見の對立を勘辨せしむるための會議でもなかつた筈である。されば苟くも國策を審議するに、内政關係各省の長官のみ參加するといふのは可笑しい。國策といふ以上、國防大臣として全閣僚が關與するが當然ではないか、即ち文相の主張に同感を持つ所以である。

◇

それとも政府は、國策審議などと大袈裟に標榜はするもの、實は豫算分取りの安協會議に過ぎないのか、非常時内閣の名を辱かしめざるやう、國民に非常時氣分を顯ることにより非常時内閣の存在價値を承認せしむるやう、豫算分取りの安協會議に、内政國策會議など銘打つの必要を感じたのか。尠くに國民の希望を崩めたる五相會議にしても、國防と外交との協調を基礎とし、當面の外交方針を定むるといふ程度の話合ひはつけられたやうだが而してそれは從來の國防を顧慮せざるが如き外交の經過、近來の外交を默認するが如き國防の觀念を是正する爲に誠に緊要なるであるには相違なく、五相會議の收穫は、この意味に於て多大なるものあるといふまでもないが、話合ひは畢竟話合ひに過ぎず、有形に、無形に或拘束力を有つ國策の樹立されたとは聞かない。かゝる五相會議の主唱者ともいふべき廣田外相の意圖は斯として他の各相は、豫算編成の便宜上僅の一部ぐらゐにしか見てゐなかつたゝめではないかとも思はれる。だから會議の收穫は、多大であつても、國民は満足しない。話合ひが、明瞭に解らないからである。

◇

内政會議に至つては、豫算分取りの安協會議といふことにしても何が何だか解らなくなりつゝある。十二日の會議に於て、農相が提案したる農村精神作興案とかいふものを見るに一、農村經濟更生計畫の促進に關する件二、農村指導者に關する件三、農村中堅人物の實際的訓練に關する件四、模範部落普及に關する件五、篤農人物に關する特別表彰に關する件の五項であるが、これでは農村の農村に關する限り、地方廳も町村の自治體も、或は文部省さへも不要で、總て農林省が取扱ふ所存であるやうにも見ゆる、農相といへども、斯うした莫迦々々しい考へを有つわけではあるまいが、多分に非常時かぶれをしてゐることは推察に難くない。文相の慍るも無理はない。

無益に長生きさすな 不治者は平和に眠らせよ

とナチス政府の思切つた提案

警察醫立會で無痛殺人案

不治の人—死ぬべき人を、苦痛の中に生き永らへさせておくよりも、苦痛なく、平和に、永眠させる方が慈悲であるといふ人がある。どうしたつて死ぬる人に、カンフルや何かを注射して一分でも一秒でも延かしておかうとするのは、寧ろ残酷だ、罪悪だとさへ極論する人もある。——ヒトラーがドイツの政權をとつて以來、随分人を驚ろかし、あきれさせるやうな思ひ切つた色々なことをやつたが、今年六月司法大臣から、不治の病人は、本人の希望によつて、苦痛なく、平和に眠らせてやらうといふことが布告された時には世界はわあつと湧き立つた。

これは固より法律として發布されたものではない。當局はこれを實施すべく法律を制定する前、大衆の輿論を問うて見るためであつた。そして、輿論がこれを容認するならば、直ぐにでも實施しやうといふのであつた。ところが、ドイツは勿論、全ヨーロッパ、アメリカ等に囂々として論議の嵐が捲き起つた。賛成するもの、反對するもの、殆んど[illegible]の論戰である。

お慈け殺人の 反對論と賛成論

反對者は宗教家道徳家

不治の人を安らかに眠らせるといふ、ヒトラー政府の案に對して、反對トップを切つたものは、カトリック教會であつた。『たとへ苦痛に惱む人と雖も、また、たとへ必ず死ぬと定まつた人であつても人間の手によつて、その生命を縮めるといふことは、神がこれを許さず、信仰に生くる人の良心がこれを許さぬ』といふのである。これに次いで新教徒は、新教徒らしい明快さを以て『人間の生命を左右するのは神だけである』とあつさり反對意見を述べてゐる。またある新聞は『そんなことを許可したら向後合理的殺人犯が増加すること必然だ』と大反對を唱へてゐる。

これらの反對論に對して、賛成論者は、『人は時代と文明程度で、最高經濟のことをすべきである。不治の病人を眠らせるといつても無闇矢鱈に殺すのではない、本人の自殺意思によつて、醫師二名以上の立會の下に、官憲の許可を得てやるのであるから、極めて合理的で、好意的である』と云つてゐる。また海外諸國の反對論に對しては、『フランスにせよ、イギリスにせよ、アメリカにせよ、これに對して反對する理由の持ち合せがない。寧ろその方が不治の病人を殺すことを容認した先進國ではないか。それには幾多の實例がある』と反駁してゐる

苦悶を見かねて 愛人を殺した

佛國の美人女優

不治の病人を、苦痛なく、安らかに眠らせることを、『お情け殺人』と新聞人は名づけてしまつた。ドイツのお情け殺人賛成論者は、フランスや、アメリカや、イギリスあたりのやかましい反對論に對して、『君たちこそ、お情け殺人の先驅ではないか。論より證據、君たちの國では、お情け殺人に對して幾度となく無罪の判決を下してゐる』と反駁し、その實例を列擧してゐる。その中にはポーランド生れの美人女優、スタニスラワ・ウミンスカが、パリの病院で、その愛人の口にピストルを差し込んで、一發で殺した事件がある。その愛人は長い間附き切りで看護してゐたスタニスラワに向つて、どうせ助からぬと判つた今、これ以上日夜苦悶をつゞけるのはもう堪へ切れぬ『どうかピストルを口に含ませて、一發で殺してくれ、頼む〳〵』としきりに頼んだ。スタニスラワは勿論躊躇したが、發作が起つて來る度に、恐しい苦しみをする愛人の無殘な悶えを見るに堪へなくなつた。それでとう〳〵愛人の云ふがまゝにピストルを把つたが、愛人はピストルを口に含んだまゝ『永い間厄介になつた、さやうなら』といつて『さあ、引

裁判で無罪の判決

金で』と云ふか云はぬにブスッと命が絶つたのであつた。フランスの法廷は、スタニスラワに無罪を宣した

イギリスでは、三歳の自分の娘を閉の中で溺死させた實父アルバート・エドワード・デーヴイスを無罪にしてゐる

英國人リチャード・コルベットが、パリで、不治の病に惱んでゐた實母を、安らかに昇天させたことを、フランスの法廷では矢張り無罪にしてゐる

シカゴの醫師はハイセルデンが白痴の赤ん坊を早死させてしまつたことに對して、米國の裁判はやつぱり無罪を宣告した。また、ロスアンゼルスで、ルート・ベー・ワイマー夫人が病妹を慈悲で麻醉させてしまつたことも無罪となつてゐる

斯うした幾多の判決例が、ドイツ側の乗ずる口實で、ナチスの考へたことは野蠻ではないといふ申譯にされてゐる。ドイツの申分もさることながら、その後、ドイツで、これを法律化しやうとする氣配が未だ見えぬのはどうしたものであらう

寫眞＝愛するが故に愛人を射殺し無罪を宣告された女優ウミンスカ孃

近代朝鮮横顔

長風山人

(一〇〇) 乙未事變を語る (三)

その後日、國際婦風は乙未事變の跡を覗はんとして困る、ロシアは怨ながら大漁を獲たやうな立場に來た

三浦公使は八日の事變を見て花が散つたと微笑したが、大院君は一代の宿病が癒えたかの如く態度が傲顔した。跡の政局を負ふて立つた金宏集は眞に朝鮮の偉人である

内閣は更迭して宮内大臣に李載冕、總理大臣に金宏集、外部大臣に金允植、内部大臣に兪吉濬、度支部大臣に魚允中、軍部大臣に趙羲淵、法部大臣に張博、農商工部大臣に鄭秉夏を任命した、そして十月十二日には王后を貶めた、詔勅が下つて廢后となつた。嗚呼痛哉、測り難い世の中だ

三浦公使以下事變當日關係した日本人官民は悉く廣島獄に投ぜられた。そして一旦廢后した詔勅を訂正して王后は坤寧閣に於て昇遐されたと發表し、大行王后の大葬に關する諸儀が行はれた事變後の内閣は社會米制度や、鄕約を復活して又商務會の設定や民會規則等を發布して初めて民衆政治の運用を示した。十一月十四日に乙未事變の責任者を刑銑と稱する恐なる下僕に歸し、又その全責任を李周會と尹錫禹に負はして之を裁斷したとは公明で無かつた世人はこの滑稽事を觀望して薄命なる刑銑の悲を笑ひ、李周會の不運を憐んだ

この事件に對して復讐行動は漸く盛んとなつた、貞洞倶樂部と稱した米人其他諸外國の社交團は忽ち政治團體となり、この烏合外人の力を利用して名を王后復讐に藉り金宏集内閣を一擧にして顚覆すべく企てたが一味の謀計は十一月二十九日曉、突然景福宮を襲擊して國王を奪ひ、あはよくば金宏集内閣を打倒し、大院君をも除き排除する計畫であつた

この陰謀は早くより政府の知るところとなり、訓練隊第一大隊長李敎錫をして陰謀團に投加せしめてその消息を探りつゝあつた。果然二十九日未明景福宮の後門より侵入の手配あるを探知し、王宮護衛の中隊長申羽均を以て防禦の任に當らしめた陰謀團はそのことを知らず、悠々と後門にまで進入したから申羽均は一齊に射擊を加へて悉く擊退しその首領は捉へた。そして軍部大臣魚允中は自ら彼等の陰謀に向つてその輕擧妄動を叱責して解散せしめた

この國王奪去計畫の失敗は天下をして失笑せしめた。そして乙未事變を惹起した當時の公使は殆んど傀儡にが時代時代にその姿を變へ冷殺した。朝鮮の歴代政治は、その手を替へて行はれた惡しむべき朝鮮政治の暗黑は、その是非曲直を誰か之を判斷すべき。朝令暮改の不軌致連も只だ後世の史家を待つの外はない。實に悲慘極まる時代の推移である

廣島獄はこの事變の反動を受け三浦梧樓以下證據不十分の故を以て免訴となつた。乙未事變の後は誠に慘然たる時代を以て過された。そして朝鮮の近代に突出したる最高潮の大院君は十月八日の事變を見て人生の權勢を忘れ、無常を感じ、その要孫李埈鎔の成功を待つて此世を去つた

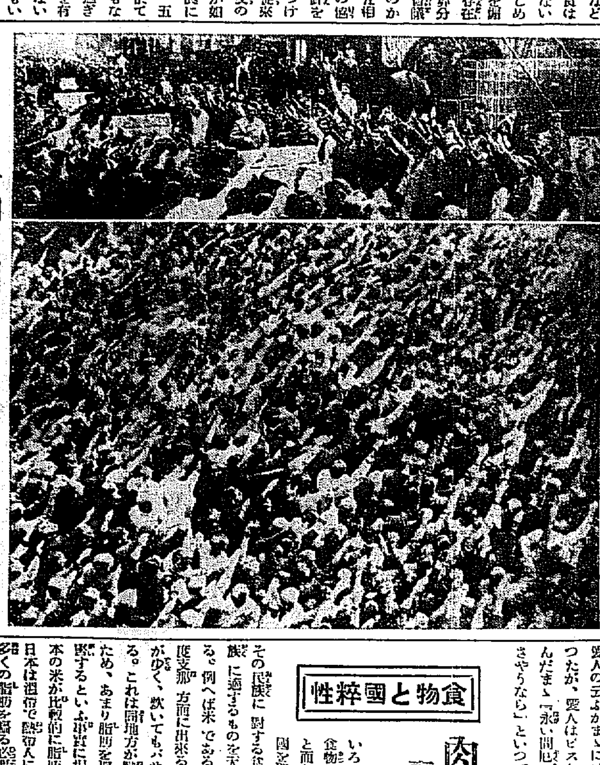

ヒトラー首相の熱辯 全獨逸の工場勞働を停止す

【ベルリン日發聯合】去る十一月十二日ナチス未曾有の大勝利裡に行はれた總選擧と國民投票の前々日の十一月十日ヒトラー首相は全ドイツ勞働者の熱烈な支持を得べく電機工場として有名なベルリンのシーメンス・シュケルト工場内に特に準備された工場内ダイナモ上の演壇よりマイクロフォンを通じて午後一時より一時間に亙つてその熱辯を揮つた、先づ全獨の工場は演說開始直前一分間その汽笛を吹鳴して演說開始を知らせ全獨の勞働者は一時間の勞働を停止して首相の熱辯を聞き入つたといふ例のナチス好みの仰々しさを百パーセント發揮した(寫眞はベルリン・シーメンス・シュケルト工場内ダイナモ上の演壇から獅子吼するヒトラー首相と、演說後ラウドスピーカー前に衝集した勞働者群の劇的シーン)

歴史上初めての 全世界猶太人會議

近くロンドンで開催

【ロンドン發聯合】ユダヤ人問題は何時迄經つても世界民族間の癌となつて居り、今春又ドイツから追放されパレスチナで閉め出しを食ひ、行くに處なき彼等が今世界中を放浪してゐるわけだが、之に對して國際聯盟とても手をこまぬいてゐる譯にも行かず、之等ドイツを追はれたユダヤ人を救濟すべき指導機關を設け、之が首腦部に前米大統領フーヴァ氏、比島總督テオドル・ルーズヴェルト氏等々知名の士が擧げられてゐる。世界中のユダヤ人代表八十名がロンドンで會議を開くべく目下準備中であるといふが、凡そユダヤ人何千年の歴史中世界各國に散在してゐるユダヤ人種族の代表者が、八十名も同民族自衛問題で會議を開くなどといふことは今度が初めてゞあらう。此の會議の議長には夫の有名なレッデング卿が少くも期間當時だけでも之に當るといふわけで仲々大したものだ。而して今迄孤立的であつた米國のユダヤ人委員會やフランスのイスラエル同盟も初めて代表者を派遣するといふから本がかりである。此の會議で議事に上る第一の問題は一代表者を派遣して國際聯盟の指導機關の一人に加へることゝ、及び世界各國のユダヤ人委員會を國際聯盟に承認させること等である。ユダヤ代表として國際聯盟に派遣される人として先般來ドイツユダヤ人問題に活躍したワイツマン博士が選ばれるものとの説が有力である

一枚の葉書に 二三、二八一語書く男

【ベルリン發聯合】ドイツのミュンスターに住む銀行員ベルハルト・シュマシエル氏は普通の郵便ハガキに二萬三千二百八十一語(アルハベットとして十三萬一千六百二十八字)を書いてこの方面の新記錄を作つたと稱してゐる。そこで彼が何を書いたかといふに今を時めくドイツの獨裁首相アドルフ・ヒトラーの著作『我が鬪爭』八十三ページ分をスッカリ寫したワケだ。更に角二百三十六行もあるから四十倍に擴大しなければ肉眼では讀めないのだ。彼はそれを書くのに六十四時間半を要しまた校正するに二十時間もかゝつたといふから恐くべき根氣だ。因に從來の記錄はミュンヘンのコナルト・ケプラー氏が本年七月に作つた二萬語だから今度のは三千二百八十一語だけリードしてゐるワケだ

食物と國粹性

肉食禁止の釋迦 妻帶肉食御免の親鸞

本山荻舟

いろいろな民族の食物を調べて見ると面白い。どんな國を取つて見ても、その民族に對する食糧はその民族に適するものを天が與へてゐる。例へば米である。南洋や印度支那方面に出來る米は、脂肪が少く、炊いてもパサパサしてゐる。これは同地方が熱帶に屬するため、あまり脂肪を取ると健康を害するといふ事實に相應する。日本の米が比較的に脂肪の多いのは日本は溫帶で熱帶に比してやゝ多くの脂肪を攝る必要があるからである。ラングン米がわれわれの健康に適しないと同樣、日本米も熱帶人の健康には適しない

釋迦は科學者

米の場合と同じ理屈は肉の場合においても見られる。獸肉を多く攝る地方、又は攝らねばならぬ地方は、溫帶よりも寒帶に屬する地方である。獸肉を主要飲料とする西洋料理の發生地は、日本よりずつと北に向つた地方である。印度に生れた釋迦、印度に誕生した佛教が、肉食(主として獸肉)を禁じたのは、この點から見ると決して迷信ではなく、非常に合理的である。印度のごとき熱帶地では米ですら脂肪分の多いものは健康を害する。況んや脂肪の最も多い獸肉においておや。釋迦は大科學者であると同時に大醫者であつた。しかも釋迦の周圍に集まる弟子中には、當時の科學者の權威を網羅してゐた。彼が肉食の害を熟知してゐたのは少しも疑ふ餘地がない

親鸞の折衷案

しかし彼の教徒は何分にも無智であつた。肉食の害も理屈として教へたのでは頭に入り難い。そこで種々の方便を使つて教へたのである。日本でも佛教渡來以來、肉食を忌んでゐた。その結果、[illegible]は肉といへば魚貝の肉すら食べなかつた。しかし溫帶人たる日本人は、精進料理ばかり攝つてゐたのでは健康がたもてぬ。そこで日本人の體質に適した折衷案を考へ出したのが親鸞上人であつた

彼は佛教を改革して僧侶に肉食妻帶を許した。僧侶すら肉食をするとなれば、その教徒は當然これに習ふのは當然である。彼はこれによつて日本人の健康をたもたんとしたが、肉は度を過ごすと害がある。その弊害を除くため彼は精進日なるものを定めた。人間は年を老るとともに、やれ親の命日だ、やれなんだといつて精進日が多くなる。此理は年を老るとともに肉食過多の弊の多くなる事實と一致してゐる。つまりかうして精進日を定めておけば、年を老るに從つて肉食の機會が少くなり、それだけ弊害を除くことが出來るのである

菜食の日本人

佛教の渡來以前、日本人は肉食してゐたか？說をなすもの曰く、日本人も大昔は獸肉を食べてゐた。太古の文獻を見ると、鹿や猪の肉を贄として神前に捧げ、祭を行つてゐたことがわかる。此の肉食のお陰で、當時の日本人は體格も體質もすぐれ、健康で、且つ長壽を保つことが出來たのだと

此說は果して事實であらうか？あるが、しかし日本のやうな島國では肉食するほど獸肉が豐富であり得ないことは言ふまでもない。獸肉を食料として捧げたのは、肉が豐富であつた爲ではなくむしろ非常に珍しかつたからだと見るを至當とする。つまり肉は食ふには食つてゐたが、それは禁食とか又は嗜好食であつて、決して常食ではなかつたのである

日本人は獸肉より魚貝で、その身體に適する魚貝類を豐富に與へられてゐる。それ故必ずしも獸肉を攝る必要は無いのである。その證據に、明治以來泰西の文明が盛んに入つて來るとともに獸肉食が提唱され、そのために全國各地で牧畜が獎勵されたにも拘らず、その後半世紀を經た今日、その人々の努力したほど牧畜は盛んになつてゐない。僅かに盛んになつてゐるのは北海道のみであるが、此處は日本國内の最も北に當り、非常に寒いので脂肪分を余計取る必要があるからである

眞の榮養學

かやうに、牧畜が北海道以外には發達しないのは、その地方の人々には獸肉が必要でないといふ證明と見ることが出來る。上代の日本人が體格體質ともにすぐれ、健康で長壽を保つことの出來たのは獸肉を併食してゐた爲ではなく、むしろ自然食を尊重して、自然食をとつてゐた爲めである

明治維新後獸肉食が提唱されて以來、食物から來る疾患が漸增した。近頃胃腸病、腎臟病等のいはゆる新陳代謝病が非常に多いが、これらの原因は、その八十パーセント以上獸肉過食から來てゐる。そこで肉食の上に打建てられた西洋の榮養科學をそのまゝ日本に採り込むことが如何に大きな間違であるかゞ明瞭である。もつとも今の榮養學者といへども、必ずしも西洋の學問をそのまゝ鵜呑みにするのではなく、日本流に研究してゐることは明らかだが、根本が外國にあるため、やゝもすると外國に囚はれやすく、結果としても囚はれたことを示す場合が多いのは遺憾である。眞の榮養學は、食物の國粹性を認識した上でなくては生れて來ない

十二歳の鬪士

【ビルバオ(スペイン)發聯合】スペインのヴァルデラに於ける共產黨の大會で十二歳の男の子が三千の大衆を前にして天晴れ名鬪士振りを發揮して一場の演說を試みた。彼は子供のくせに自由戀愛を叫き宗教を否定し赤色革命の必要を強調したと

戀の太平洋

安藤盛氏文＝佐々木禮三氏畫

愈明日朝刊より連載

キッコーマン醬油

天下一品

武士の精華は 赤穗義士
味覺の精華は キッコーマン

年末年始の御贈答に
徳用な樽詰(十六立)
便利な壜詰(二立)
綺麗な罐詰(八立)

宮内省御用達 野田醬油株式會社

L—8

北鮮版

原木輸出の制限
調節を誤まれば資材洪水
自給自足ははなはだ至難
問屋筋の態度愼重

【新義州】總督府の對滿原木輸出制限につき製材業者との中間にある鴨綠江原木問屋業組合が如何なる態度に出るかは頗る注視されてゐたが右につき稻西組合長は語る

原木問屋組合は山元と製材地との中間に立つてゐるのでどちらにも偏する譯には行かぬ最も公平に判斷せねばならぬ從つて今日まで靜觀主義でゐたが鮮內木材の自給自足といふことは、頗る困難な問題である、外材が鮮內に侵入するといふけれど仁川、元山、木浦、麗水等の海岸地の製材工場は長洋外材を使用してゐるので取引先その他の關係上一度に滿洲輸出を禁止したら林業家は今年の景氣に刺戟されて增伐するし外材も相當入り込むだらうから資材過剩で却つて製材界に惡材料を提供するだらうと思ふ、早い話が製材業者が買ひ込みに出て行くのと向ふから賣入れに來るのとは條件違ふから仲々難かしい問題で原木がありさへすればいゝと思ふのは認識不足である、いづれにせよこの問題は國境產業開發上の重大問題であるから、林業者と相提携して共存共榮主義で進むことが一番いゝと思ふ

船受取に米國へ
赤勢の船員 十三名來航

【淸津】十一日午後二時淸津入港の天草丸には例によつて仁川から歸鄕の支那人が二十一名乘つてゐたが、なほ岸壁に横づけになつた船の甲板に、ロシア人にしては珍しい立派な服裝のガッチリした船員が、ラドコといふ六十歲餘りのぢいさんの外に十二名、手すりに倚つて物珍しげに埠頭越しに、町を眺めてゐた、何れもカーキ色、毛皮服の半コートを纏ひ、いふこともハッキリして成りきつたコムミュニストである、一行は浦鹽のソユーズ・クセニア所屬、去る九月二十日に船長と技師は一足先きにアメリカへ渡り、この十三名はシアトルに行つてスクーナー型の船を受けとり、それを運航して歸るのだといふ、その船の用途もどんな種類の船かもハッキリ判らず、或るものはその船はもと浦鹽に置いてあつたのを修繕にやつてゐるともいひ、或るものは古船をアメリカから買つたのだともいふ現にかくやゝこしいことではあるなほ一行は橫濱から船に乘るので船の都合ではしばらく日本に滯在しなければならぬだらうと十一日夕七時、四溫が明けて寒くなつた海を敦賀へ向つた

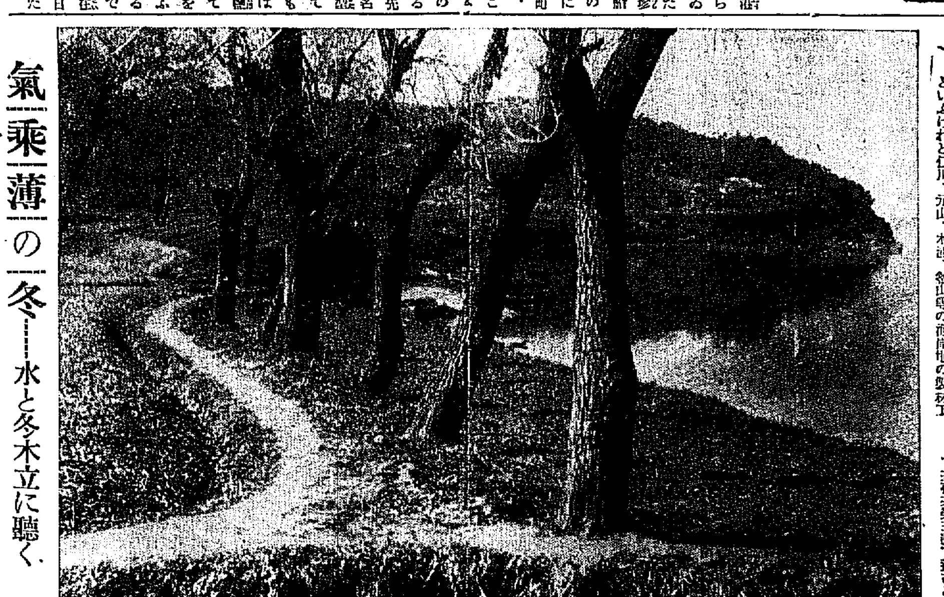

氣乘薄の一冬……水と冬木立に聽く

淸津港の滿鐵移管
統制的見知からして當然
公民會と相呼應して商議も蹶起し
本府へ陳情猛運動

【淸津】淸津港の埠頭施設の滿鐵移管問題は、淸津港死活の問題として、今や論議の中心となり、淸津府民の淸津振興期成公民會は左記の趣旨に基き、近く本府に陳情委員四元・澁川兩氏を派遣することになつてゐるがこれと連繫の立場において淸津商工會議所でも役員會で左記の如き要望書を決定し、十一日午後四時半から臨時總會を開き、正式に決定したが、更に會議所でも公民會同樣陳情代表者として那須、丸國二氏が上城、本府に對して趣旨貫徹を期することになつた、なほ上城期日は十五、六日頃となるべく、これらの陳情は改組問題に惱んでゐる局面で更に當局に如何の程度まで考慮され、解決の促進を見るか、兎に角同港としては一日をも忽せにし得ない緊急事であるだけに逐日運動熱烈化す形勢にあり、成行を注視されてゐる

要望事項

東北滿洲における新交通路の開係と朝滿港灣の使命に鑑み埠頭用地の管理經營を速に滿鐵北鮮管理局に委任せられんことを要望す

▲埠頭用地及上屋倉庫その他施設物の使用料の付與▲船舶の碇繫作業▲貨物の保管▲荷物の積卸▲其の他運輸營業に必要なる事項

以上船車連絡に必要なる施設の移管にして港灣行政及關稅事務に關するものは之を除く

理由

京圖線に伴ふ新交通路は大連港を關門とする南滿鐵道と對立的關係にあり互に港灣經營者を異にし、その經營方法が異なる場合は狹ひ競爭狀態を招致するに至るは明かなり故に豫め之を防止し自然の分野を定めて交通運輸上の圓滑なる運用と發展とを期するには北鮮鐵道の移管に伴ひ港灣埠頭の經營管理も亦同一經營の下に委するを以て最も適切な方法なりとす而かも北鮮三港の實狀は未だ、何れも完成に至らざるも各港共互に相爭ひこの間何等の連絡統制なし因つて不統一なる經營に任するに於ては其結果經營は區域で經營し得ず、羅津、雄基の兩港は從來の傳統自由經營に放任するに至らば之亦自由經營に陷り合理的に北鮮三港を有利に活用し得ざるに至るは當然にして滿鐵としては自己の資本以て施設した私設港の繁榮を圖る爲めに勢ひ羅津集中主義を採るに至り、淸津、雄基は不利の立場に陷るのは必然なりとす故に淸津埠頭も同一の管理運用を滿鐵に一任し同一經營の下に置き南港共存の立場に於かしむること極めて肝要なりと信ずる所に候

道關係に於て羅津、雄基を起點とする北鮮線と淸津を起點とする南滿線の二線主義による國策を以てする以上は之を有機的ならしむる上に於ても淸津埠頭を滿鐵に一元經營せしめ、淸津、羅津雄基三港との均勢を保ち以て各港互に其の特殊性に應じて共立繁榮を期すべきなりとす殊に淸津は背面地域の關係上開港の當初より東北滿洲を目標として開港し來れるものにして將來更に滿洲の且つ指針を茲に定めて施設し來れり線の實現を以て港灣の生命として官民擧つて準備に完成に努力し來れり然るに今や宿望達成し京圖線も之に通じ貨物は吉會北港となり將に本冬季より特產物の輸送を見むとする實狀にあり隨つて淸津港灣の商勢圈は獨り國境地方の朝鮮領域內にのみ限られたるものに非ずして他の鮮內各港とは自から異なる特殊性を有するは、言を俟たざる所なり故に大局より達觀して北鮮鐵道の經營者たる滿鐵をして港灣埠頭も共に經營せしむることは國策的見地よりして極めて緊要且つ有利なりと信ず而して現今の貿易時代に順應し商取引を圓滑ならしむる上より見るも

一、連帶輸送の關係は船車連絡して一貫せる輸送計畫上埠頭の管理も鐵道と同一管理下に置き經營せしむること最も必要なること

二、混合保管による輸送上の關係に於ても同樣なること

三、狹隘なる埠頭用地の活用上引込線及操配車其他作業上の關係も亦鐵道と同一管理下に置く必要あること

四、埠頭に於ける種々諸設備を省くと共に作業の統一により設備の利用能率を發揮する上に於ても同一管理下に置く必要あること

以上列記したる如く一般民衆の利便は勿論埠頭能率の發揮、諸損害の輕減等淸津港灣の活用上埠頭用地の移管は一日も忽にすべからざる問題にして而かも北滿の中心地帶を縱貫し我北鮮への急速捷路を爲すべき呼海、拉賓の兩線も竣工全通し來る一月一日を以て營業開始の豫定なりと聞ぜらる此の時に當り一日も速に本問題を解決し當手の輸送殺出に際し淸津港灣の活用に備へ遺憾なからしめんことを熱望する所以なり

有難や廿二割樣
しかも上薄下厚の情山盛り
江原道のお巡りさん微笑む

【春川】江原道警察部では內務、財務部に魁けてボーナスを決定十五日には一齊に辭明けを行ふことになつてゐる、さすがに警部級にある巡查、巡查部長に厚く(二十二割を最高に二十割平均といふ)それ、部長級、警部級はやゝ低率の見込みではあるが昨年に比して良くこそあれ惡くない警察部長は苦痛な表情だけに特に詮議な若さが採はれ最大限度ぎりの十萬圓の金が、救二千餘人に振り撒かれることになつてゐる

長期籾貯藏
咸南の打合會

【咸興】咸南の長期籾貯藏施設に關する打合會は十二日道廳會議室に各府郡屬、產業技術員を會同東拓、殖銀からも臨席して內務部長統裁の下に開催、諸般の具體的打合せを行つた

九州視察團
咸興で募集

【咸興】年末年始の休暇を利用した南國九州視察團＝咸興驛では來る卅一日から一月七日まで八日間の日程で京城をふり出しに宇佐別府、熊本、博多地方の視察團募集を開始した。會費は十名以上の場合四十三圓三十四錢、二十名以上の場合は三十五圓八十二錢である希望者は咸興驛旅客係へ

北靑に黑鉛鑛
解氷を待ち採掘に着手

【咸興】新興郡松興里田中勝太、金成欽の兩氏は北靑郡泥谷面初里外田里に含有量七十四%乃至九十四%に達し二尺、三尺、六尺の三鑛脈を有する大黑鉛鑛を發見し鑛區設定を出願中であるが解氷期を待つて大阪藤田鑛業所との取引契約で大々的採掘を開始の筈である

淸津府會

【淸津】淸津府會は十二日午後一時開會、七年度決算報告の後八年度第三回、第四回追加豫算を內議、終了後淸津高女擴張に關し懇談會を催した

ご苦勞さま
新兵さん入營

【羅南】第十九師團管下步兵聯隊に入營すべき新兵さん約一千名は十二日朝御用船軍縮丸で淸津着上陸、羅南には午後零時二十四分、官民各方面の盛大な出迎への裡に元氣一杯で到着、所屬各隊の古兵どのに導かれ、路上の雪を蹴散らしてそれ〴〵七十三、七十六聯隊の營門をくぐつた(寫眞上は七十六下は七三聯隊のその日)

海州の水饑饉
水源池枯渇に瀕し
給水時間を更に四時間短縮
お臺所の脅威募る

【海州】海州上水道は水源池の貯水量激減のため去る六日から給水を制限し午前と午後の二回に亘り毎日十時間給水してゐたがそれでも降雨なきため水源池は減水の一方で殆んど涸渇に瀕してゐるので水道當局では更に十三日から午前は六時から九時まで、午後は三時から六時まで一日六時間給水に制限したので邑民は大いに狼狽し正に水饑饉時代に直面しお正月を前に非常な恐慌を來し邑當局の無責任に對する非難的聲が一日も早く上水道の擴張を叫ばれてゐる

江界地方は狩獵の當り年
雉も猛獸も豐富
毛皮買も押寄す

【江界】今冬は江界一圓雉に豬、慈城郡は雉特に多く加ふるに豬及び虎豹の如き猛獸も相當ゐるので狩獵家は雪を踏み狩立てに躍起であるが最近上海から來た三名の米人も來江懇さを目し狩獵したが奧地の猛獸及び皮類の相場は地元では安價に手に入るので京城方面の皮革商人が押々押しかけてゐると

殉職警官に一時金

【羅南】咸北國境警備の華と散つた香田巡查部長の遺族に對し去る

永興沖の明太魚
盛漁期來る

【咸興】南部沿岸の漁況報告から歸任し、瀨戸咸南水產技手の視察談＝明太漁業も盛漁期に入り區現網は最高五十一錢、平均三十五錢の水揚げを示し同所も漁獲高も昨年に比し頗る好調である。漁場は目下の處永興郡白安端南里二十浬の沖合で禁止區域外にあるため刺網漁業者との衝突も苦情もなく極めて靜かである

元山貿易
著しく增進
廿萬圓出超

【元山】十一月中の元山港貿易は輸出百十四萬二千九百二十五圓移出八十七萬六千四百四十四圓移入百二十四萬四千〇四十三圓にして前年同期に比して輸出は百十一萬五千三百七十二圓の大躍進を示してゐるがこれは興南から米國へ仕向けた硫安肥料百八萬三千二百七十二圓が主なる原因をなし、その外滿洲國へ海參二一四、〇九九四木材三、七八六四等があり輸入も二十五萬〇四百七十四圓の增加を告げてゐる對內貿易では移出十四萬二千四百十三圓移入四十八萬二千十四圓の何れも增進で結局輸移出入合計二十萬餘圓の出超となつてゐる

輸入の主なるものは粟六七、二三九四、麥四、九一八四、胡麻子一四、〇四三四、原油及重油三九、〇八二四、揮發油一九七五五七、〇五九、八二六四、木材三、八五一四、移出は米一六一、二三五四、大豆一九五、八六七四、金屬一三五、三四四、牛一〇七、五〇九四、木材六八〇四、一三三八四、肥料一三一、五二〇四、移入は小麥粉一七、四四五四、砂糖一二、一六五四、燈油一〇、五九八四、揮發油六〇、五二一四、綿絲五五、四二六四、生金巾シーチング八三、四四五四、晒金巾上一三、九〇一四、ジーンス三一、四〇四四、太綾布八九、〇五一、綿縮子三〇、一二九四、其他織物八三、一八九四、毛織物三三、六六八四、絹織物六五、二四八四、漁網類三一、四六二圓等である

淸津稅關
廳舍竣工し
十七日移轉

【淸津】淸津港町に新築中の稅關廳舍は九分通り出來上り目下內部の仕上げを急いでゐるが、近く本府營繕課から引繼ぎを受け來る十七日の日曜日に移轉開廳の豫定で準備中である

咸興愛婦の寄附

【咸興】曩に咸興公立小學校講堂で開催した愛婦咸興支部主催の石坂泉錦舞踊會は總收入五百九十四圓四十錢、總支出二百七十四圓二十二錢、差引二百二十六圓十八錢の好成績に終つたので國境警察官慰問の資に寄附した

朝窒の赤化事件
一味廿五名の判決
首魁は懲役十二年

【咸興】＝興南朝窒工場の赤化を圖つた李文弘一味二十五名に係る治安維持法違反事件は十一日咸興地方法院で左の如く判決言渡しがあつた

懲役十二年李文弘、同四年李鍾熙、同七年韓士斌、同五年方承直、同二年崔興用、同一年六月李壯均、同朴蘭柱、同二年李興烈、同一年六月李再吉南、同李龍鶴、同夫己男、同二年權元鎬、同一年六月李貌褆、同二年朴亨柱、同一年六月韓豹淑、同一年六月李金鍚、同一年六月金昌善、同一年李文郁、同二年金興善、同一年六月金昌根、同一年六月元東根、同二年李孫善

但し何れも未決拘留百五十日を本刑に通算し朴亨柱、李壯均、李金善、韓豹淑、李金鍚は五ヶ年間刑の執行を猶豫せられた、なほ李壯吉甫は一味中唯一人の女性である

三股流附近で海蛟匪團と衝突
安東の應援隊急行
田中隊と協力掃蕩

【安東縣】下流出動中の安東鄕警大隊土大隊長以下〇〇〇名は十一日第三區梁石村及三股流附近で海蛟匪賊約三百名と遭遇交戰の結果賊は砂行り難く負傷者を出して一應大房身に引揚げた。右情報に接した立山指揮官は直ちに〇〇名を率ひ十三日早朝應援に出動、田中隊協力附近一帶の掃蕩を開始した

咸興小學校記念式

【咸興】咸興高等小學校では十一日午前十一時から開校二十七周年記念式を擧行、併せて兒童作品の展示を行つたが明治三十九年十五名の兒童を以て開校した同校が今日一千三百四十九名に達した盛觀は、北鮮の中心都市咸興の發展に對照して感慨特に深いものがあつた

主金橫領
咸州の店員
姿を晦ます

【咸興】定平郡生れ、咸州郡川面會場里李榮植方の雇人李炳昌(二)は十一日正午頃主人の不在に乘じ現金百圓及び二千百圓預入れの咸東金融組合預金通帳を拐帶逃走み出し同日午後一時咸東金融組合から一千五百圓を引出し何れにか逃亡した。所轄咸興署では非常と共に各署に手配して嚴重搜查中

江陵の麻雀賭博
官公吏も五名交る
一味二十五名送局

【春川】江陵郡江洞面竹軒里南班部落居住鄭仁道(三七)＝假名＝外官公吏五名は地元有志と去る十月末から江陵邑內料亭の客室を利用に一回二圓から六圓の金を賭けて數十回に亘り麻雀賭博を行ひ遂に去月二十日の夜かねて內偵中の江陵署員に現場に踏込まれ一味三十五名を一網打盡に檢擧、嚴重取調べを行つてゐたが去る一日、件書類と共に身柄を檢事局に送つたがそれ〴〵起訴される模樣

咸南道の教化運動
巡廻映畵に力瘤を入る

【咸興】咸南地方課社會係では映畵による社會教化の効果著しきに鑑みその施設擴充のため來年度は經費一千圓を投じて小型發電機を新調し電動力を得難い僻地の巡廻映寫の便を圖るべく計畫中である

新義州共產黨公判
非公開審理

【新義州特電】朝鮮共產黨事件の金命煥、金昌烈等七名に係る治維法違反事件の分離公判は十三日午後零時半から新義州地方法院で鄭地裁判長谷田檢事係りで開廷、被告の住所氏名調查の後直ちに公開禁止となつて審理

羅南同成會發會式

【羅南】既報＝羅南における在鄕將校團は同成會と命名し、十一日午後六時半から同會館で發會式を擧行した、先づ國歌奉唱についで開會、會長、副會長の選擧によつて山田邑長、山本和太郎兩氏それぞれ就任、幹事、相談役等の役員の選任あつて富永知事(土屋內務部長代理)米田大佐、三上北鮮日々新聞社長らの祝辭、各地祝電披露あり、次で吉木三次氏、臨澤參謀長の講演あつて午後十時中村參謀長の發聲で同成會の萬歲を三唱、盛會裡に閉會した

淸津飲食店總會

【淸津】飲食店組合では去る八日午後一時から北星町みよしので總會開催田中淸津署長の訓示があり

▲防彈チヨッキ寄附
▲處女の特殊證書
▲貧民救濟費寄附

三件を協議、餘價以下の者物をつける事、貯金奬勵、防彈チヨッキ寄附することに決定、貧民救濟に對しては各十圓を寄附することに決定、淸項對策委員に武間太郎氏を役員中の役員に選任することに決定、彌生町ちんや外川口二國氏を幹事に推選終つて懇談會に移り同五時半散會

人事

▲牛島十九師團長 十三日興南發現地へ廿日歸任
▲中村同參謀長 十一日朝鳥から
▲松村專賣局長 十三日咸興、興南を視察十三日元山へ
▲吉州咸北內務部長 十五日歸任
▲相川同警務課長 同上
▲丹下咸北警察部長 十四日咸興着任
▲兵頭咸南警察部長 十六日赴任
▲間田審榮氏 北鮮管理局文書係主任 上城中のところ同上
▲田中淸津署長 十二日國境方面へ
▲小林忠部(羅南署)新任挨拶 十二日咸北支局來訪
▲楠原平壤覆審法院檢事長 十二日沙里院通過水原へ
▲山本坂太郎氏(所管局大郞支局長)十三日淸州發赴任
▲安野節氏 坂州郡守 十二日上道
▲井上巳吉氏(坂州署長)十二日金村、蔡日川へ
▲山干吉氏(本社茂山支局長)十二日から各方面へ出張
▲佐藤伸山府尹 十二日上城
▲橫山滿松氏(鐵部難是製糸社長)十四日大田發赴任
▲水島武氏(茂山鑛工會議所副會頭)十二日歸任
▲佐久間種次郎(瓦斯會社常務)同上
▲五島誠助氏(茂山米穀取理事)同上

難破船

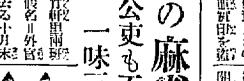

◇……神聖な敎會をロシアあたりの放浪船と間違へた敵員が出た、狂犬だと間違へてみても容赦はならず

◇……密造酒防止の標語の名案、今更鼻口づくなかれ、稅制は稅制、丸い卵でも角にもなる物は須くとりやう

◇……愛人と添へぬ悲戀のダンサーの服毒、狂言ならぬ刹那は男の此の處迷を語らした、冬來り春遠からじの實感

◇……怪奇の謎を解くマリヤ殺しの公判、けふから三日開廷、獵奇マンの興味や其處、サテ出るか、蛇も出るか

◇……鮮の猫に牙を鳴らして果然寒波の襲來、水銀柱と併行的に燃料はあがり、低調は跳ねる、世紀は鬱秘を要す

鼻の病の治療にはどんな療法が一番好いか
注意すべき療法の色々

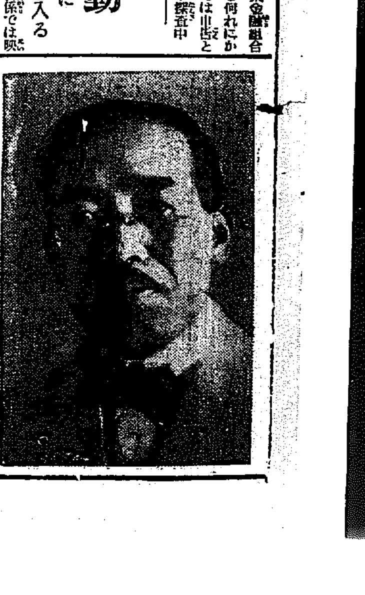

鼻汁が澤山出る 鼻詰りがする 物の香が分らぬ

といふやうな人はありませんか。是等の人は先づ大概鼻の病にかゝつてゐる人です。鼻の病には蓄膿症、肥厚性鼻炎、鼻茸、鼻カタル等あります。何れも輕くみればならぬといふ程のことはありませんが、共治り難い病氣であることは同樣で、之がため二年も三年も惱んでゐる人は、甚なくありません。病の間は誰でもナニ鼻位と馬鹿にしてゐるのでありますが、少し重くなると眼の下は痛み、めまひ、頭痛、肩の凝り等を訴へて憂鬱な日を送らねばなりません。只にそればかりでなく昔から鼻は萬病の門といはれてゐる位で、之がため種々の內臟疾患をも誘發することも尠なくありません。鼻の病の治療法としては、今日まで

手術によるもの
內服劑によるもの
洗滌療法によるもの

等ありますが、最近醫學の進步は是等療法とは全く異り、新發明の吸入器を應用し、鼻から藥液を吸入する獨特の方法で、治療の目的を達せんとする新療法の完成を見るに至りました。發明者はドクトル淺讃治氏で、之が發明に苦心すること前後十數年、漸く之が完成を見るに至つたといふことであります。吸入といふと諸君は咽喉の惡い時に使ふ蒸氣吸入器のことを連想されるか知れませんが、新發明の吸入器は掌中に一握り出來る小型なもので、アルコールランプで湯を湧かす等の必要もなく、何時でも今スグ吸入出來る極めて手輕なものであります。其最も特長とする處は、

仕事しながらでも
客と對談中にても
電車や汽車中でも

出來て、治療に特別の時間を要せないことです。吸入器とは申しますが、ポケットや懷中に忍ばせて何處にでも持つて歩ける簡單なものでありまして、煙草一本を吸ふと同じ位の手輕さで出來るのであります。療法もいろ〳〵ありますが、これ程簡易化された療法は他に多くはありますまい。而かも作用は蒸氣吸入器と大差なく、噴霧の微細なことは、恐らくそれ以上で、藥液を煙霧として僅に二〇の高さに噴除せしむることが出來ますので、藥液は共噴霧力で鼻腔の奧深く作用するやう考案されたのであります。之に用ゆる藥液は

漢家先代よりの家傳
秘藥を淺ドクトルが
改良に改良を加へた……

もので、殺菌力も強いが消炎作用も強いのであります。即ち新發明の吸入器で鼻腔の奧深く送り込まれた藥液は、一滴の藥液が十數倍の煙霧となり鼻腔內に充滿し、粘膜から粘膜に浸透して行き、直接患部に作用し、殺菌消炎の作用を行ひますので、病的變化も漸次治癒に向かふのであります。全く今までにない最新の療法で、淺ドクトルの發明に係るものでありますから「淺式吸癒療法」と稱され、鼻の病に惱む人の一大福音として喜ばれてゐます。之から寒くなると鼻の病は益々惡化し勝ちであります。重くならぬ中に一日も早く本療法を試みられんことをお勸め致します。(寫眞は淺ドクトル)

頭腦明快の秘訣

生存競爭の激しい今日の世の中で、頭腦の明快を缺ぐ事程不愉快なことはありません。處が頭の惡い人は、大概鼻が惡いといふ事は、最近醫學界の一般に認むる處となりました。之は鼻と腦とは隣り合つてゐて、鼻の故障はスグ腦に影響するからで、頭腦の明快を慾する人々は、先づ鼻の病を治すことが必要であります。それには是非淺式吸癒療法の御試用をお勸め致します。使用は一日五回一回二分間位の短時間で出來ます。

詳細説明書は申込み次第無代進呈します

兎に角ハガキ一本を御發送下さい。誰でも自宅で出來る淺式吸癒療法の詳細の方法と、全快者の實驗談を滿載した「鼻の病と其療法」と題する炙本を無代進呈します。御申込は此新聞を見た旨記し、東京市麴町區元園町一ノ五一番地明光社宛に願ひます。部數に限りあり申込は至急に願ひます。

命がけの大曲藝
全身火焰に包まれ百尺の柱上から
タンク目がけてザブン

曲藝は普通の人が一寸眞似の出來ない放れ業を平氣でやるから、其處が觀客を喜ばせるのである。『ガマ仙』といふ仙人的曲人が、自分の腕の筋肉の中に針を通したり、火渡りをやつたり、舌に五寸釘を刺したりする事は矢張りこの點から興味を惹くものと見える。

先般或る曲藝師が大砲の中に仕込まれ、火藥の力で空中に跳ね上げられて、遠方に張られたネットの中に落ちるといふ放れ業をやつたことがあるが、これも元より命掛けでやる處が觀客の興味を惹くのである。この興味は將來に亘つても、永久に續くべき事柄であるから、色々の事を考へて、將來の人も亦、同樣なる樣な放れ業をやるに違ひないと思はれる。殊に文明の利器が發達した今日は、是等のものを利用した曲藝は、可成り種類が多い。飛行機の翼の上に匍ひ出して其處で逆立をやつたり、難しいのになると繩梯子を下して一つの飛行機から他の飛行機に乘移つたりする樣な色々の場面を見せて觀客を喜ばしてゐる

ムートン大尉の放れ業

此處に一つ新しい曲藝がある、之は高さ百尺の柱の頂上から、建物の上にガソリンを撒りかけて、全身不動火王の如く阿修羅になつて飛降り、下に設けてあるタンクの中に飛込むといふ放れ業がある此の事をやり出した人はムートン大尉といふ英國人であつて、千九百二十六年以來六百回も、この放れ業をやつて居るといふ。此の話は聞いただけでも無氣味を覺えざるを得ない

然し斯くの如き放れ業の陰には、又色々の秘密があるもので、案外當人に取つては傍で見る程の危險性がないものと見える

放れ業虎の巻

ところがこの連中の虎の卷が世の中に現れてアッと言はせてゐる大體の筋書で述べて見ると飛込む曲藝師は、百尺の柱の上に設けた臺の上から地上に置いてある水槽に狙ひを付ける。即ち先づ棧木の端に後向になつて立ち、調子が取れたら手を腰の邊に支へて、足の指先で體を支へ、踵の方は全然臺から離して下の方を踵の下に見透して、見當を付けるのである。この際、兩方の踵は、互に相接せしめて、爪先と踵の間に出來る三角の空間を透して下を眺める譯である。飛下りる前には此の踵の位置を徐々と變へながら、丁度眞下にタンクの中心が見える樣な位置を覗みそれから『よし』となると、合圖をする譯である

特別の監視人

此處で自分の體に撒りかけてあるガソリンに火を點け、同時に後向に落ちるのであるが此の間に空中に於て轉回して眞逆樣にタンクの中に落ち込むといふ寸法であるが、此の放れ業の山は正に放れ樣とする瞬間にある。若し立つてゐる臺が此の際三四分も動けばそれこそ大變、命にもかゝはる事となる、であるからこの曲藝師の最も心配するのは、風のため乘つてゐる臺が搖ぎはしないかとか、觀衆がこの立掛けてある柱に寄りかゝつて居やしないかと言ふ事でそのため、特別の監視人を置いて此の點を注意する。調子をとるためにガソリンを體に撒りかけてから飛び込むまでの間に暇がかゝれば、又別の危險があるといふことだ、即ちガソリンと空氣の交つたものが爆發性の瓦斯となつて着物のかげにひそんでゐると、飛込の瞬間のために體の運動を起す際に自然爆發をする事もある

危ない危ない

時によると調子の具合が悪く火をつけてから稍暫くの間飛込める調子が出ぬ事がある、之では勿論熱さが耐へられない樣になつて來るし、水中に飛び込んでから全身が水ぶくれとなる際もある。此間の消息に就いてこの三年間一週間に平均三回の飛込みをやつてゐたシモンズと云ふ男が次の樣に述べて居る『私は火を點ずる一寸前に下に飛込める樣に氣を附けて居るが、私が空中に落ちて行く時は、約三十五呎許りの所で廻轉して自分の下に燃え上つて居る火を見る其瞬間に水に突當るならば容器を挫折してしまふ感がある、一度タンクの中に這入つたならば體を前の方にかゞめると浮き上る、此曲藝をやる場合には餘程深くて何も見えない事があるが水面に到着した際の衝擊は可成り甚だしい。其の瞬間の速力は一秒間に六十呎位もあるので、若し水中に一片の木片でもあつたならば、それこそ致命傷を負ふとになる、或る時キャラメルのかけが浮いて居た許りに腕を六吋も切つたといふ事がある。』と二三年前の出來事であるが水面に激突する勢ひでタンクが破れて水が流れ出し、水のない所に墜されたといふ恐ろしい經驗もあるさうだ

米國の金貨引上作業

千七百九十八年に『ヘン・ロープン岬の沖合で沈沒した『デ・ブラーター』號がスペインの貨幣八千萬圓を積んで居つたといふので現在しきりとその引揚作業に從事して居るが其の方法は直徑二尺位の『ホース』を沈沒船の船艙に繋いで其の中から放水させる際に金貨を水流と共に浮き上げ樣とするので目下盛に活動中である

△△△△△△△△△△
伊太利皇帝御誕辰祝賀

【ローマ國際通信】イタリー皇帝ヴイクトール・エマヌエル三世第六十三回御誕辰祝賀は十一月十三日ローマに於いて盛大に行はせられた、同皇帝には御乘馬にて式場に臨御、觀兵の閲兵あらせられた。寫眞はタンク隊觀兵式の光景（先頭向つて右側）

福助足袋

年末に
錢の値打を
あげる御買物

よい品でそこ
冬も心地よく

穿く身になつて作る

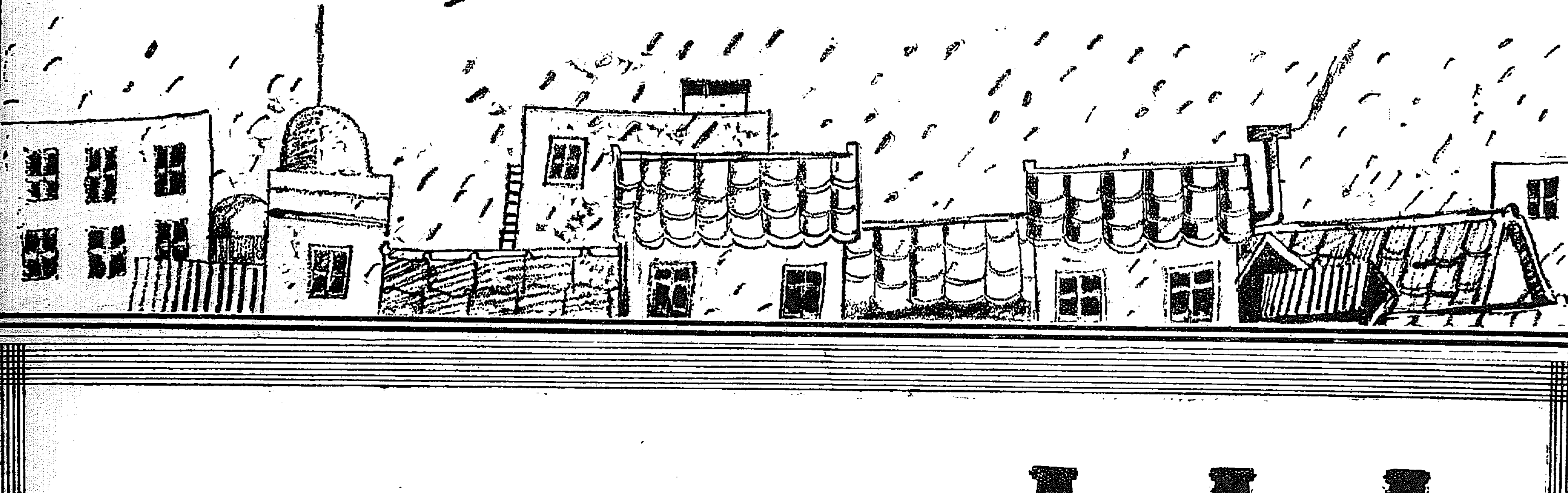

各帝國大學病院指定常備薬

酵素の種類には數百種もあつて一つの酵素で種々の反應を皆促進するものと考へる事は出來ぬ 萬一かゝる事があれば生活機能を營む上に困る 即ち一つの酵素でごの反應をも促進すると合成も分解も同時に行はれて目的を達し得ない譯である 現在では酵素の組成は判明してゐない純粹に取り出そうとしても酵素の作用を全然失ふから之が酵素であるか どうかは判らない 要するに化學的構造は全く不明のものである

ブルトーゼは蛋白の酵素化第二階梯に屬するプロテオーゼの生成物プロタルビンの有機鐵化合物で人體肝臓重要成分と同一形態の消化蛋白榮養素である 故に新鮮なる血液の供給と體内諸組織の發育促進は勿論 細胞の新生とホルモンの原料の供給 免疫體の補充等頗る重要なる役目を演ずる補血強壯劑で發賣以來十有餘年 滋養強壯劑の氾濫せる現在に於ても尚且つ儼然として治療界に貢獻しつゝある功績は其治療的效果を如實に立證するものであると信ずる

單味 ブルトーゼ	（小）二・〇〇	（大）三・二〇
アルゼン ブルトーゼ	（小）二・三〇	（大）三・七〇
ヨード ブルトーゼ	（小）二・三〇	（大）三・七〇
キナ ブルトーゼ	（小）二・三〇	（大）三・七〇
グアヤコール ブルトーゼ	（小）二・六〇	（大）四・三〇

活動の源泉（小册子）申込次第無代進呈

ブルトーゼ
補血強壯新薬

株式會社 藤澤友吉商店 大阪道修町

B—151

噂！問題！到る處奪ひ合ひ！爆發的大賣行!!

講談倶樂部 新年號の別册大附錄

五十萬圓以上の富豪、一千圓以上の多額納税者全部、發表人員合計一萬三千名の大壯觀！

全國金滿家大番附

俄然現はれた新成金、突如轉落した有名富豪も數知れず、財界激動が生んだ富豪戰線の大異狀！

●日本一の金持は誰？ 日本一の女富豪は誰？ 日本一の多額納税者は誰？ 「親戚、知人先輩等が何人出てゐるか、どの位持つてゐるか？

●あなたの府縣で一番の金持、一番の納税者は誰か？ ●各府縣各都市の富の分布、資産に對する收益の狀態等、

●五十萬圓以上の金持が幾人あるか？ 千圓以上の納税者が何人あるか？ 更に」

▲本年十月現在▼ 信用ある帝國興信所の嚴正無比の大調査！

悉く一目で分る興味の無盡藏！

●この大附錄と八百頁の本誌二册で七十錢の大奮發！

お求めは今！ 早く〳〵賣切れぬ中！

送料九錢

東京本郷 大日本雄辯會講談社 (振替東京・三九〇)

●天下の御料理屋さん！ 惡醉のお客樣には すぐノーシンを●

クラブ化粧品

御進物用詰合函

美しき贈物(プレゼント)

モダン家庭になくてならぬ何より重寶な化粧品セット

優美で便利な進物函賣出中

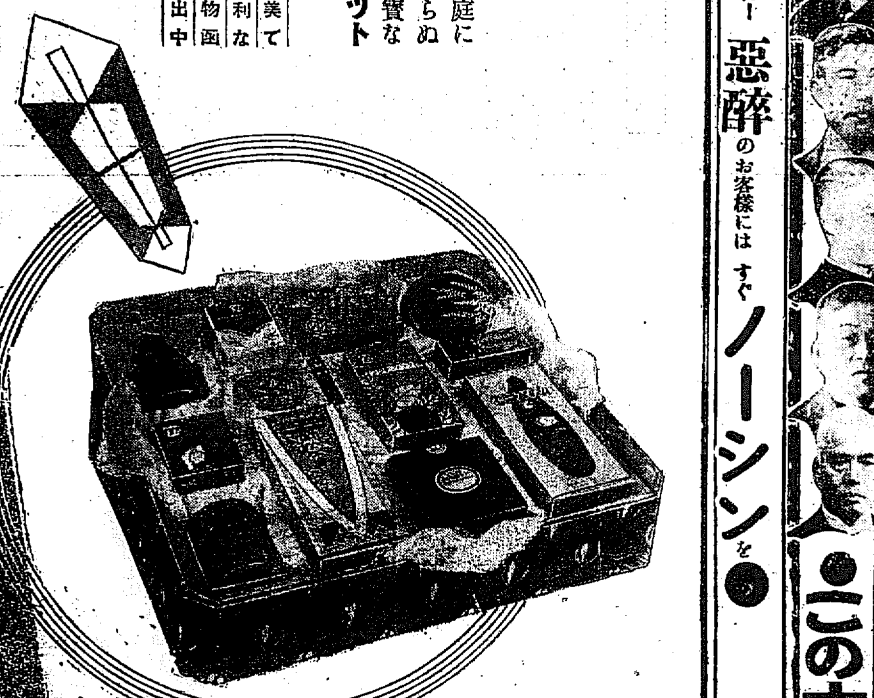

香料 製菓飲料水用 化粧品製造用

香水原液　着色料

染料

佛國ローチエ香料會社代理店
瑞乙カセラ染料會社特約店

(東) 京城府花園町九七 東華洋行

京城府旭町二丁目八番地

瀬戸 外科 皮膚科 醫院

瀬戸潔

電話本局二四九八番

設備完全なる專門店

高級萬年筆 アート

金一圓五十錢以上、二ケ年間保證付

資生堂石鹸

燦然と輝く 新美術罐入

發賣 (半打)

之れなら絶好の 御家庭への贈物

資生堂 銀座石鹸

御進物用 新美粧箱 (半打入)

東京銀座 資生堂

映畫脚本『潮鳴る半島』改題

東亞をめぐる愛（十六）

馬場明原作　中西伊之助補作脚色　竹田譲畫

思七郎、蒼の死顔を見て愕然とする。

『おゝ！』

思七郎、蒼の死體を抱き上げる

『蒼！、蒼！』

思七郎、死骸を揺る

『お前はどうしてここへ來たのぢや！』

恭吉悲痛な、嚴粛な態度でいふ

『お小父さん、僕等には一切が明らかになつてゐますこの青年が僕等の兄妹だといふことは早くから分つてゐました』

思七郎、驚く、恭吉言葉をつゞける。

『僕の自殺はこの不幸な甲と僕等を結びつけたのです』

恭吉、大スパナを拾ひ上げる。

『弟はまだ見知らぬ姉を助けようとして、この大きなスパナで頭を打たれて死んだのです……』

思七郎、更に愕然とする。

『そ、そのスパナはわしがあの不良青年に投げようとしたのぢやつた。……わしは哲子を助けようとして蒼を殺したのぢや』

思七郎、哲子を抱く。

哲子、悄然として來る。

『哲子、わしはお前にこれまでかくしてゐたが、これはお前の弟ぢや、お前を助けようとして此奴は死んだのぢやぞ』

哲子、泣き崩れる。みな泣く。

思七郎、蒼を抱いて泣く。

譲二、思七郎に説明する。

『お小父さん、郷君は滿洲で在滿同胞のために支那の軍閥と戦つてゐるのです』

思七郎、再び英劇に握手する。

『うむそれや結構なことぢや、しつかりやつて下さい』

恭吉と白英、蒼の死骸を抱く、みんなを呼ぶ。思七郎、譲二、英劇、譲二等かけつける。

思七郎、恭吉を見て悄然とする。

『うむ、お前は恭吉ぢやな！お前が哲子をこんなに俗薔させたんぢや！』

恭吉、斎藤に蒼の死骸を指す。

『お小父さん、この青年の館に御部屋がありませんか？』

『わしはもう何んにもいはぬ。みんなわしの罪ぢや、わしはみんなにお詫びをする……』

思七郎、砂に頭をつける。

『そのお詫びの印にわしは財産一切をお前たちの共同事業に提供して引退する。その財産で恭吉の考へてゐるやうな社會のためになる仕事をやつてくれ……それも死んだ蒼や蒼の母への回向ぢや』

一同の感激、悲壮な沈默、折柄空に陸軍飛行機、西に飛ぶ。

恭吉飛行機を見上げてしつかりと英劇の手を握る。

『おゝ、滿洲に向つて戦闘機が飛ぶ！郷さん、僕達はもう悠々たる感傷に囚はれてはゐられない、あの滿洲へ行かう、光を求むる青年の同胞が待つてゐる……』

一同、西の空を仰ぐ、蒼茫たる水平線の彼方に飛行機は飛び去る

―（F・O）

京城驛プラットフォームに奉天行急行列車。列車の中に恭吉と白英英劇と稀す。

それを見送る思七郎、哲子、譲二その他大勢。

『栄しき新郎の夢さめぬ中に、風雲急なる滿洲へ……若き夫婦の前途はいかに？……』

發車する。

『おゝ、なつかしの朝鮮よ、さらば！』

寢臺車に眠る恭吉。――

『夢は憧れてまだ見ざりし滿洲へ……』

寢臺車に眠る恭吉――。慶州佛國寺、石段の前を杖をつく朝鮮の古老（D・F）

『金剛山へ……』

外金剛の景勝（F・I）

『平壌、牡丹臺え――』

牡丹臺、乙密臺、練光亭、畫舫に乘る妓生。（F、I）

『更に國境を越へて……』

鴨緑江の大鐵橋。開閉する鐵橋、鐵橋を渡る急行列車。――寢臺に眠る恭吉（I・O）

…『終』…

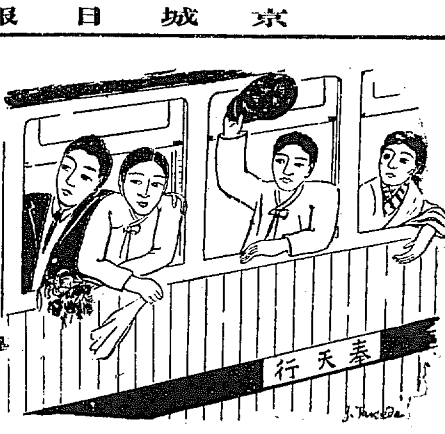

新刊紹介

●政界夜話（城南隠士著）文藝春秋の紙上で人氣を呼んでゐる政界夜話、その過去二三年間に亙るものを蒐錄したもので、この數年間に起伏してゐる政界の大小事件に深刻な批判を下し、生きた現代政治史と言はれ、又政界裏面觀とも言はれ、政治方面の素人が讀んでも玄人が讀んでも面白く、政界の機微に觸れんとする人にこの書を奨める（一圓八十錢東京市麴町區三番町一二ノ六里岩書院）

●稲戰（福永恭助著）潜艦又潜艦ジュットランド大海戰、英獨の兵曹長、獨潜艇長リッツオ少佐、呪はれたドイツ潜水艦その他の短篇を收錄してゐるが、一讀々了せしめずにはおかぬ好讀物である。又だ戰史上にもない海戰秘話を各項目に述べてある（一圓五十錢東京市麴町區内幸町一丁目六番地海軍研究社）

將棋新手合（五）

於東京市日本橋區蠣殻町二ノ七　溝呂木將棋所

（圖は二二飛成迄の局面）

左香落　△六段渡邉東一（東京）　▲四段建部和歌夫（東京）

持駒　△（なし）　▲建部　歩歩歩

△九七香成　▲同　香　△同桂成　▲二一龍　△六二飛　▲九七桂

△九六歩　▲九八歩　△九七歩成　▲同　歩　△四五歩　▲五五歩

△同　角　▲五六銀（以下次號）

（溝呂木七段講評）（上手）敵飛に成り込まれたのを捨てゝおいて、九七香と成つて決戰を迫まるのは妥當である

（下手）同香は面白くない、茲は同桂と取る方が先手の味があつて面白い

（上手）四五歩と突き、角得を利用し敵玉頭を狙ふのは良い狙きである

（下手）五五歩と突いて良い機會に、五筋の歩を切る方針は當然である

（下手）五六銀と出て、局面の細部を謀るのは決戰の味があるだけ當然の手である

良い品　よいお歳暮

純粹度九九・四％

三個函　三十錢
六個函　六十錢
一打函　一圓廿錢
御進物用花王詰合函　一圓

お歳暮には必ず花王石鹸とおきめになるが方々年々殖えて行くで一方ですこれが先様に喜ばれてゐる何よりの證據でございます

東京・花王石鹸株式會社長瀬商會・大阪

御歳暮
體裁美麗、しかも嵩張らず贈るに最も便利貰つて頗る重寶
あらゆる註文にぴつたり當て篏まる進物はたゞ一つ……
これ！
Ajinomoto
ESSENCE OF TASTE
味の素
AJINOMOTO
種類は七種
何れも函代無料
宮内省御用達　味の素本舗　株式會社　鈴木商店
12—B
味の素

南鮮版

煙草を利用し皇軍の逆宣傳
怪しからぬカード發見
支那一流のヤリ口

【大邱】全南木浦府竹洞一九九、合資海產商會主任洪江□氏は去る十一月初旬商用のため朝鮮汽船會社所屬咸安丸で支那山東省龍島へ渡航去る十五日歸來したがその滯在中に上海吳淞戰當時に於ける逆宣傳カードが挿入してある巻煙草を購入した支那煙草球玉の中を木浦憲兵分駐所で發見したが右は吳淞戰當時我が武器を比較し日本武器の無力を宣傳したもので これを何時も機敏的に發行したものらしく第十回發行となつてゐた 尚國民政府發行の煙草の中には殆んど皆かゝる支那一流の妄言を連ねたカードを挿入彼地旅行者等によつて斷く鮮內各地にも頒布されてゐた事が判り全南警察部長から大邱憲兵にも通牒があつた

帆船難破
洛東江口で
水船となる

【釜山】十二日午後四時頃釜山府佐川町二三一番地宋元用の所有帆船佐川丸(十六トン)が南海から薪炭を積んで釜山へ歸港の途洛東江口にて風浪のため難破し水船となつて漂流中との急報により水上署第二□□丸が救助のため出動したが船長李□泊ほか二名の乗組員は航海中の□□機船釜鎭丸に救助され船體は水舟のまゝ現航釜山へ入港した

釜山牧の島の火事

【釜山】去る十一日午後八時卅五分過ぎ釜山牧の島雜貨商金守福(三□)方から出火一棟を全燒して十時鎭火損害取調べ中であるが原因は精神病者の金が蝋燭を灯して新聞紙し天井へ燃え移つたの□□□なかつたためであると

罪の半生を清算

迷夢から醒めて 眞人間になれた喜び
刑務所長の慈悲で本心に立歸り
今は朗らかに鮮魚行商

【大田】前科七犯の極惡犯罪の罪人が最後の刑期をへて釋放の日慈父の如き所長と敎務主任の溫情こもる淚の說しに翻然として前罪を悔い過去の罪惡一切を清算し正業にいそしんでゐるといふ美談

福岡市出島生れ吉住耕之君(四四)=假名=は思想或は詐欺罪で半生を牢獄に呻吟し最後の詐欺罪で群山刑務所に收容されたが從來の不調を理由に大邱、群山を轉々して大田刑務所に移送され所長始め所員の熱心な敎誨も廿餘年の獄中生活にすつかり荒み切つた心には馬の耳に念佛で時には所長の溫い言葉に嘲笑をさへ浮べ獨房に世を呪ひながら所員を手古摺らせてゐたところが現所長宮崎運任氏は本年着任以來囚人の感化に獻身的の努力を續け、その甲斐あつて囚人達は同所長を慈父のやうに慕ひ己の罪を懺悔する者が次第に多くなつた

かくて吉住君にも遂に悔悟の日は來た、これを看破した所長と古賀敎務主任は恰も慈父が子を諭すやうに諄々と彼の半世の歩むべき途を說き、去る五日釋放に際しては懇々と將來を誡められて感淚に咽んだ氏は一錢を率して吉住君に魚行商をさせる事となり資金は勿論行商道具一切と顧司、自轉車まで取揃へて贈つたので吉住君は彌よ感激の淚に暮れ十一日から魚行商にいそしんでゐる、四十四歳にして初めて光明の世界に歡喜の第一歩を踏み出した吉住耕之君は語る

私は幾多の罪を重ねて半世は全く浮世を放れて獄中に生活し常に世を呪ひ人を咀つてゐたが宮崎所長就任以來の私は所長の有難い眞心によつて迷ひの夢が醒め初めて眞人間となることが出來ました、これからは罪亡しのため粉骨碎身正業に當勵し非常時日本國民として名譽回復に猛進する決心ですが過ぎし昔の自分を回想すればただ〳〵慚愧に堪へず所長と敎務主任の御厚志の萬分の一にも報いたいと思ひ悔しくてゐます

大邱放送局がもう一息で實現
條件の千六百戶に對して
あとは僅か二百戶

【大邱】南鮮放送局設置に宣傳隊の活躍と過般の大邱デー開催に刺戟され聽取者が激增して現在慶北道內一千三百二十戶に上り放送局設置の絕對條件である一千六百戶に僅か三百戶を不足するのみとなりそれもその後宣傳隊が慶州、浦項方面で既に新規百戶以上を獲得した實績から推して後の二百戶は金泉、尙州、安東等地方を控へてゐるので問題でないといはれ從つて放送局設置は時期の問題となつた

取引所稅の全廢運動を起す
米價公定に泣く大邱取引所
今後幾波瀾を豫想

【大邱】最近米穀統制法公定米價の制定により手數料その他の收入が激減して致命的打擊を蒙つた大邱取引所では難局の打開に據へずとなし頗る強硬な態度で取引所稅全廢運動を起さんとしてゐるが府當局としても二萬圓に近い大稅源が失はれることは財政上甚大な打擊を受けることは明かでその對策に惱んでをり今後府當局と取引所との間に取引所稅を中心に幾波瀾が豫想されてゐる

洛東江の治水工事
兩道で調査

【大邱】慶南北兩道の山林、土木相協力して兩道に跨がる洛東江沿岸の大治水計畫に猛進する樣になつたことは既報の通りであるがこの程道當局で基本調査を開始した先づ第一期計畫を五ヶ年とし初年は總督時代に宛て、國庫補助を得て目的の達成を期する方針である

贓品を賣つて遊興

【仁川】忠南天安郡豐歲面斗南里生れ住所不定李丁吉(二□)と仁川府龍岡町李創五方安秀鉉(二□)は共謀して先月十六日から仁川府白石町に工事中の東洋紡績工場の倉庫部分設材木・釘等を數十回にわたつて盜み贓品を約二百圓で仁川各所で賣却し遊興中を逮捕された

伊達さん
慶北道廳で
惜別の挨拶

【大邱】新京城府尹伊達四雄氏は十八日着任の大竹內務部長と事務引繼をなし十九日出發赴任の豫定であるが十二日午前十一時道會議室で內務部係各課員に對し大要左の如きお別れの挨拶を述べた

今回思ひがけなく京城府尹を拜命、既往三ヶ年間苦樂を共にした皆樣とお別れせねばならぬことは誠に名殘り惜しい、浮草の生活をしてゐる以上は何時かこの機會はあるものとかねて覺悟はしてゐたものゝ愈よとなつては實に感慨に堪へない

在任三ヶ年を回顧し皆樣に對しては隨分御無理と御迷惑をかけたが幸ひにして難關を突破し得たことは一に皆樣の御精勤の賜に外ならぬ、この斷腸心感謝に堪へない、どうぞ將來も御元氣よく本道のために盡して貰ひたい、今後とも御見捨なく御援助を願ふ次第である

これに對し秋月土木課長が一同を代表し『惜別の情は切なるものあり惜別の餞として感胸に餘ゆる覺悟』を述べて謝辭に代へたあたり劇的シーンであつた

統營學組會議

【統營】統營學校組合會議員懇談會は十日午後一時邑會議室で開催、現大和町小學校後側田地二百十一坪を買收する事となりこれが交涉委員に岩見金之助、福戶孫七兩氏が選ばれた

逆潮のため帆船が顚覆
忠北唐津郡沖合で
乘客一名凍え死ぬ

【仁川】客二名を乘せた忠淸南道瑞山郡大山面三吉里林得岩(三七)所有の帆船は、十一日午後五時頃忠北唐津郡石門面大蘭之里の沖合一浬半のところで逆潮のために顚覆した、乘組員は發動機船朝日丸(船長井中元)に全部救はれたが、乘客の忠北唐津郡石門面大蘭之里の□方氏(三□)は寒さのために間もなく死亡した、損害は百卅圓の見込み

釜山に疫病流行
紅熱とチフス

【釜山】嚴寒に向つてきた釜山府の今冬の衛生狀態は猩紅熱の發生が十一月に入つて例年よりも增加の傾向を示し十二日現在十九名の患者で本年初頭以來九十二名、腸チフスは二百十八名、現在十六名に及び油斷のならぬ形勢にあるのでその筋では警戒してゐる

蔚山公益市場落成式

【蔚山】邑營公益市場落成式は既報の通り十日午前十一時から新築市場內で盛大に擧行され引續き邑事務所樓上で盛大な祝宴を張つた(寫眞は新築の市場)

大邱に人絹工場
誘致運動
漸く具體化

【大邱】今回本府で人絹工場を鮮內に一ヶ所設立せんとする意あるに鑑み大邱商工會議所及一部有志はこれが誘致運動を起すべくさきに今井田政務總監來邱の際に陳情したがその後木村竹太郎氏を中心に人絹工場誘致運動は漸く具體化せんとしてゐる

粒揃ひの初年兵
大邱聯隊で宣誓式
も早立派な勇士

【大邱】新に大邱聯隊へ入營した初年兵約一百五十名は十一日午前十時から各中隊毎に宣誓式を行ひ將校集會所で御眞影の奉拜式を終り立派に國家の干城となつたが初年兵に對する感想を神代五中隊長は語る

我中隊は長野縣水防湖附近の出身で氣候も大邱より寒く體格的訓練が出來てゐるので體格は概して良好だ、敎育も非常に普及してゐる所だからこれを利用して敎育すれば相當の成績を擧げ得られよう只信州地方は地勢の關係上協調性に乏しいのでこの點は軍隊の禁物で共同的精神の涵養に努力したいと考へてゐる幸ひ自分も信州出身で氣風を呑み込んでゐるから何かと好都合である

大邱の職業紹介所
移轉計畫進む

【大邱】大邱職業紹介所は現在の間借生活では充分な活躍が出來ぬので國庫並に地方費の補助を受け總計六千圓を投じ府の中央に新築移轉することゝなり補助の交涉も內定したので愈よこれに伴ふ豫算編成に着手した

釜山の妓の紅い氣焰
姐さん達二十名
國防義會に入會

【釜山】釜山に設立された國防義會釜山支部の發會を見た處釜山の花街に咲き誇る一流どころの□□□さんをはじめ南□、□□、□□、里菜、細絹した、胡蝶、ほへと、百々子その他十二名がズラリと芳名を並べて會員の申込みをしたが去る六日南濱□□部で開かれた西村鎭海要港司令官の歡迎會で非常時日本の國勢の話題に刺戟され紅い氣焰をあげて釜山妓の心意氣を見せたものであると

母よいづこ

【大田】安東縣四番通遲□□の雇人大田生れ君明玉(二□)は昨年八月まで大田春日町二丁目鄭永鍋方に低銀金明順(四□)と共に寄してゐたが赤貧のため明玉はその後酌婦をして得た金を母に送りながら轉々として各地に鞍替し最近同地遲春閣から母親宛通信したところ返信がないので母の安否を氣遣ひ大田署に搜査を願ひ出た

全南の農業倉庫建設

【光州】道では明年約三十五ヶ所に農業倉庫を建設することゝなつたが郡當局では實際の事務に當るに際して適當の地は困難故數を少くする樣希望してゐるもの、倉庫は大集散地や港ばかりでなく生產主體なので倉庫の數を思ひ切り增加し小倉庫を分立せしめ農家の便利を圖り入庫し易いやうにする計畫である

沈沒した帆船の破片に縋つて漂流
五名の乘組員仁川の沖合で
發動機船に救はる

【仁川】十二日午後九時頃黃海道海州郡松林面大睡里の三面沖で黃海道海州郡松林面大睡里□三□手末元(□)所有の日本型帆船が逆浪のために沈沒船長具□□(□)以下乘組員四名は船體の破片にすがつて漂流中を仁川港外から約六十浬の沖合を漂流中十三日午前九時頃仁川府前田政助氏所有の發動機船に發見救助され十三日午後五時仁川に入港、損害は約四百圓

湖南一の公會堂
群山府民ご自慢の一つ
十六日上棟式擧行

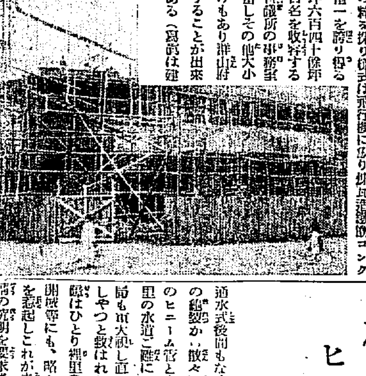

【群山】公會堂は府內榮町濱田工業所が七萬八千七百圓で請負ひ去る八月三十日地鎭祭を行ひ直に起工したがその後例年稀れな好天氣に惠まれて工程豫想外に進捗しいよ〳〵來る十六日午後一時から官民有志立會のもとに盛大な上棟式を擧行することになつた、同公會堂は總督府建技師の設計に成り採光、音響、通風の點はもとより衛生暖房施設は流行の粋を採り樣式は飛行機に象り鐵筋混凝土造コンクリート三階建の湖南一を誇り得る建築である、總延坪六百四十餘坪で大ホールは千數百名を收容するに足り階下は商工會議所の事務室及商品陳列所に充當しその他大小宴會場に食堂の設けもあり群山府民の自慢の一つとすることが出來るモダン公會堂である(寫眞は建築中の公會堂)

愈よ實現近き大邱飛行場
期成會で協議會を開き
遞信局に運動開始

【大邱】大邱飛行場設置問題は過般來邱した佐□航空官は勿論川島軍司令官も院□洞の候補地を實地に視察して申分のないものと折紙をつけ今井田政務總監も大賛成の意を洩らし實現に向つて努力する樣にと激勵した程であるから大邱飛行場の實現は既に採算期を脫してゐるがただ殘つてゐるのは遞信局關係の形式問題でこれについて期成會では近く協議會を開き猛烈な運動を起すことになつた

宿料を踏倒す

【仁川】府內萬石町東洋紡績工場の大林組大工堀本正哉(二五)は十月三日から京城花園町下宿業伊藤保太郎方に宿泊し、十一月三日までの下宿料を踏倒して逃走したので仁川署では堀本の行方を搜査中

河東に竹林組合
慶南の皮切り

【釜山】竹林の改良增殖と生產販賣統制を圖るため慶南では今回道內で最も竹林面積の廣大な河東郡一圓を區域とする河東竹林組合を組織し組合員相互の利益增進をはかることに決定した、本道內に於ける最初の竹林組合として期待されてゐる

統營邑會

【統營】十一日午後一時半から邑會を開催付議の統營病院委任經營について相當激論が交はされた

今年最後の一奮發
十五日から自力更生週間
起てよ釜山府民!

【釜山】府では本年最後の府民自力更生運動を實施して國民的覺醒運動を起す計畫を進めてゐたが左の如く決定し十五日から府內各所に宣傳ポスターを掲げて大々的に自力更生週間を行ふことになつた

▲十五日神社參拜祖先祭祀日▲十六日火災豫防日▲十七日保健衛生日、同夜公會堂にて家庭に於ける保健救護の講演會開催▲十八日交通安全日▲十九日同上▲廿日宣□日▲廿一日貯金勵行及飛行機獻納金寄附日

枕探し捕る

【大邱】十一日午後一時頃大邱署東雲町交番佐々木巡查が巡察中怪しい綺な內地人が徘徊してゐるのを檢問した所府內の某々有力者の名刺を所持してゐたので派出所に同行取調の結果同人は熊本縣阿蘇郡長□村生れ住所不定高□信吉(三□)で九日午後一時頃田町下宿屋□之宿で同宿中の客の隙に乘じ懷中時計一個マント等(八十五圓相當)を盜み出し大新町山口質店に二十三圓で入質した事を自白した同人は陸軍憲兵中尉と稱して數日前東城町らしく旅館に宿泊してゐたが同旅館は幸ひ被害はなかつた

裡里水道のヒューム管ご難
罪な埋め戻し工事
責任を他に轉稼す

【裡里】通水式後間もなく埋設ヒューム管の龜裂か、散々漏水して當時氣武のヒューム管とすら惡評された裡里の水道ご難については曩に同地各方面から苦情百出し直ちに補修工事を施しやつと落付いたが、この種の故障はひとり裡里のみでなく、大田關城等にも、略々同樣の漏水騷ぎを惹起しこれが未然防止の上に事故の究明を要求されてゐるが裡里のヒューム管工事を請負つた日本ヒューム管會社の富井京城出張所員は

ヒューム管の缺點とすることは常らずすべて土質關係から起る事故であつて、即ち埋め込みの土砂が濕潤のために低下するので自然その重壓からヒューム管を折損し僅かの龜裂でも水壓が甚いために漏水して地上に吹き出すことになるのであるから全然ヒューム管に責任なく接合の工事にも遺憾の點はない、從つて埋め戻しについて充分の注意さへすれば、この程度の漏水は全然起らない譯だが、如何にもその責任をヒューム管のみに負はされ易いので當方としては信用を維持する上に係なく責任のない補修工事までしなければならぬことになつて甚だ恐縮ながらも裡里の方も全部犧牲を拂つて補修の責任を果して世上の誤解を一掃した、ヒューム管については絕對信用をもつてゐる關係から事實の眞相だけは此際明らかにして置きたい云々

と語り埋め戻し工事と土質の關係につき注意を喚起してゐる

歲末に火の用心
仁川消防所
警戒に出動

【仁川】消防所では歲末の火災防止のため、田中巡查部長以下常務消防手十二名は十日から一齊に管內の消火栓並に各家庭の煙突、事故の臨時檢査を行つてゐる、なほ仁川消防所の調査によれば昨年の火災度數は八十三回、損害が十四萬圓で府民一人當りの損害は平均二圓といふ數字を示してゐる

佐藤信太郎氏

【釜山】第一金州驛合副理事佐藤信太郎氏は尿毒症で鐵道病院に入院加療中のところ病勢革り十一日午前八時逝去、享年五十一、同氏は黑南線事務課長を最後に官界を勇退して現職にあり、操行と號して半島俳壇の雄として知られた、十二日午後四時半府營齋場で葬儀執行

あの街この街

【釜山】吉野町和田萬三郎氏は故母の香典返しの代りに金一封を學校組合に寄附

◇

【□□】全北內務部長に榮轉の阿部明治太郎氏及び咸北道財務課長に榮轉の木多武夫氏の官民合同送別宴を十一日夜料亭北一樓で開催

◇

【□□】本府營林署長に榮轉せる上內前內務部長は十一日挨拶のため來□、官民有志は正午から青木宅で送別宴を

老人科講座
中風よけの法
恐ろしい腦溢血や狹心症の發作季節となつた
◇どうして防げばよいか
【雜誌健康への道記者】

旅行や講演中倒る

寒氣いよ〳〵身に沁みてきましたこれから恐ろしい腦溢血や狹心症を發作するシーズンとなりましたが如何にしてこれを防ぐかといふことに就て各自充分に注意して適當なる方法を講じ後悔しない樣に攝生を守つて頂きたいと存じます。人生一寸先は暗と申しますが腦溢血や狹心症ほど此言葉が適用出來るものはありません。一朝頑健なる健康體と思つた人が一夕ポックリ腦溢血で倒れてしまひます。此頃新聞紙上で見受けられますが旅行中とか講演中とか不用意の間に忽然と急死してゐるではありませんか。

なぜ此頃殖えたか

それは昨今急に罹病者や發病者が激增したかといひますと暖かい時よりも寒い時分の方が血壓が亢進するばかりでなく文明病が激しいから動脈硬化症で血管が脆く蝕つてゐる五十歲前後の人で平素は身の回りのことまで人手にさせ比較的安靜にしてゐた人が旅行するとか講演するとか心身ともに活動狀態にある時に腦動脈が破裂して倒れてしまふのであります。かやうに急激に襲ひくる腦溢血や狹心症も起る前に多少とも自覺症狀があるものです。

前驅症を早く氣づけ

この自覺症狀を前驅症と申しまして病勢上に現はれてきますから早く氣づいて攝生治療を大切にすれば大抵不慮の災禍は免れるのであります。此點に就て記者は屢々紙上で警告を發し注意を喚起してゐますが智識階級の人ほどかういふ忠言を忽せにする傾きがあります而も五十歲前後の智識階級、有產階級の人ほど平素不攝生な生活をしてゐますから從つて人一倍早期に血管が硬化し早老するといふことは國家の爲にも一家の爲にも惜しむべきであると思ひます。

粗食者と美食者

平素粗食に甘んじ筋肉勞働に從ふ筋肉勞働者と、美食を樂しみ頭腦を多く使ふ頭腦勞働者との發病率を同じ年齡で比較しますと十人の中前者が三人、後者が七人の割合であります。かく數じ來りますといかに智識階級有產階級の人々平素の生活狀態が不攝生不養生を敢てしてゐるかと推察するに難くありません、四十歲や五十歲で早發する原因の多くは飲酒の害、喫煙過度の害、粘燥便秘の害、肉食美食の害、運動不足の害(但し動脈硬化になつたら運動の過激は危險)精神、睡眠不足、腦膜病等の自家中毒の害等であります。

腦溢血體質と中風系統の人

其他原因中に數へられるものに遺傳的體質と中風系統があります。一見して不攝生な生活をしないのに發病し腦溢血の體質と目さるゝ腦溢血體質といひ、頸が短く肥り顏が禿げて血色よく背が短く肥り肉の人又一つは直系傍系の親族即ち兩親・祖父母か祖父母に腦溢血か中風で死亡した人をいふのですが之等の人の罹病は極めて少數であることは常人が其心持ちで常に養生を大切としてゐるからであります、かやうな體質と血統の人が不攝生な行ひをしたならばそれこそ危險が身に迫まつて人一倍早期に罹病するのであります。

今日の健者油斷すな

左に自覺症狀を申します。常に肩が凝つて頭が重かつたりズキンズキンと痛むこと、のぼせ易くて便秘が續くこと、時々輕い眩暈を起すこと、夜間よく眠ることのできぬこと、夜間寢てから一度か二度小便に行くこと、動悸や息切がすること、耳鳴がすること、神經衰弱かヒステリーに罹つた時のやうに仕事がテキに倦むこと、精力や性力が衰へること、記憶力、思考力が減退すること、殊に四十歲以上の人に自覺した場合は十中八九まで腦溢血中風、狹心症等の原因である動脈硬化及び血壓亢進症でありますから病勢が増へ病を治療し保健衛生の道をとらなければ決して自然本來の百二十歲の長壽は完ふできません。

老衰の研究家ハムフース氏曰く

『延命長壽の效果最も偉大なるものは節用にあり節用飲食の節用、殊にアルコール及び肉食の節用にあり』食物中最も不老長壽に適ひたるものは海草を第一とし野菜を第二とし、肉食第三位とします が此第一を必要とする海草はそのまゝでは胃腸を害して到底多くは食べることはできません。こゝに於て海草類研究家が藥物化して出現した譯であります。海草末は有相當貴重の海草一貫目中に僅か二分しか含有しない貴重成分を抽出して之を主劑とし更に是に流藻其他數種を以て複合體としてありますから日本人の老齡病には最も適應する良劑であります。即ち海草末を服用すれば第一に病的血壓を下げて平靜ならしめ動脈硬化を防げますから腦溢血中風ちう、腦充血を豫防します。又腸の吸收と排泄作用を盛にしますから宿便の腐れを除き且又腸蠕動作用に自由を與へられるのであります。故に今日の健者といはず病者といはず豫防に治療にかはらざる愛用者十數萬を有してゐますことは本劑の有效を證明してあまりあるものと信じます。

海草末適應症
動脈硬化症、腦溢血、血壓亢進症、中風症、腦充血、腦神經衰弱、神經痛、リウマチス、ヒステリー症、心悸亢進症、頭痛、不眠症、便秘、利尿、肩のコリ、腰痛等

海草末定價
百九十二錠入二圓、四百八錠入四圓、六百四十八錠入六圓、千二百錠入十一圓、二千四百錠入二十圓 郵税カワセ又は振替共又は送料無料、代金引換は送料別手二十五錢

全國到る處の著名藥店にて販賣す 品切時は類似品に迷はず直接本舖へ御申込を乞ふ、これ御身の爲に!

東京市本郷區菊坂町五十二番地
日本總發賣元 河合洋行
振替東京四六二六二 電話小石川五一二二
[illegible]

京城日報

愛讀諸氏に謹告!!

皆様は‖口中殺菌剤（衛生口錠）‖

カオールの常用

「に依り空気中又は飲食物を通じて吾人の肉体に侵入せんとする恐るべき病菌を、口中に於て殺菌し病気にかゝらぬ様御注意を願ひます。」

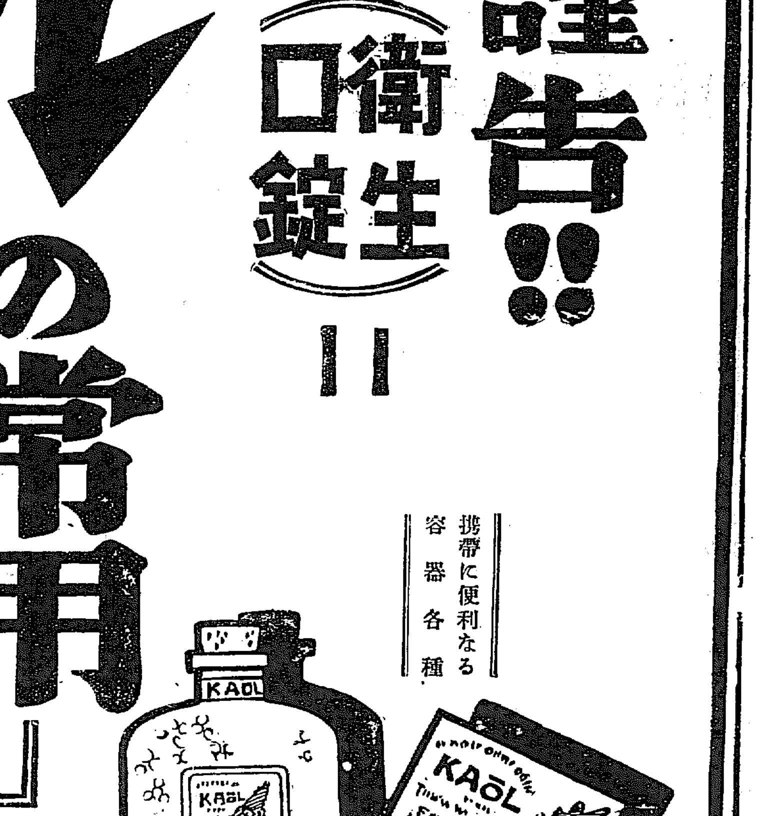

携帯に便利なる容器各種

カオールの配剤と其効用

製剤顧問 ドクトル 松尾道

一、口中殺菌剤を配合す

從つて空氣又は飲食物と共に口腔より侵入し來る黴菌、例へばチブス、コレラ、流感、結核菌等其他の病菌病毒を口中に於て完全に殺菌し、依つて之等傳染病を豫防す

二、健胃整腸剤を配合す

從つて胃を健全にし且其消化力を亢進し食慾を増進せしめ下痢、腸カタル等に整腸剤は殺菌剤と相協力して之を治療す

三、興奮剤及强壮剤を配合す

從つて心身の疲勞沈衰したる時には各機能を興奮せしめ氣力を回復旺盛にし健胃剤と相まつて肉體の强壮を計らしむ

四、清涼剤及美音剤を配合す

從つて其特有の芳香により口中の悪臭、悪熱を除き、袪痰剤は咽喉の乾燥を潤し、音聲を美化し、從つて精神を爽快ならしむ

◎故に皆様の保健の爲めに

◇悪疫流行の時 ◇飲食の後
◇他人に接する時 ◇汽車電車に乗時
◇執務勉强の時 ◇遠足運動の時
◇口中の臭き時 ◇酒莨を召上る時
◇禁煙を望む時 ◇音聲を使ふ時
◇氣分悪しき時 ◇疲勞したる時

カオールの二三粒を口中されたし、本剤を口に含めば、マスク、ウガヒの必要なきと同時に心身を爽快にし胃腸を健全になすの効あり

◎本日より直ちに御常用をおすゝめ致します

本剤の定價

袋入	(十錢)	百粒
同	(二十錢)	二百五十粒
ポケツト容器付	(三十錢)	三百粒
丁字形容器付	(三十錢)	三百粒
光琳蒔金石塚美術容器付	(五十錢)	五百粒
御勾玉容器付	(五十錢)	五百粒
鞄形容器付	(五十錢)	五百粒
徳用瓶入	(五十錢)	八百粒
同	(一圓)	二千二百粒

△カオールは全國到る處の藥店にあり

東京市日本橋區水天宮前

本舗 株式會社 安藤井筒堂藥品部

向ふ鉢巻きフクロウの目 朝から夜、汗みどろ

本府映畫檢閲室に全鮮映畫館から 持ち込んだ正月映畫九百卷

各映畫館は正月映畫にお客爭奪戰の火花を散らしはじめた、お蔭で食事も煙草もオチ／＼やつとれないほど忙しいのは圖書課分室の活動寫眞フィルム檢閲所である、全半島各地の映畫常設館から、去る九日の歳末締切の

受付 を締切りまでに持ち込んだフイルムは總數八百九十九卷、その中トーキーが三百三十七卷もある、このトーキーだけでも昨年より百九十卷の增加、それを廿八日の御用納めまでにたつた二人の檢閲官で目を通すのだから大變である、映畫統制の基礎工作として設けられた新檢閲所は設備に於て東洋一をほこつても、時間と人間の體力には

限度 がある、何しろトーキーは一定の映寫時間が決まつて居るから無聲物みたいにスピードをかける譯にゆかぬ、假にノーカツトでスラ／＼運ぶとしても一時間にたつた五卷しか檢閲出來ないだから三百三十七卷を檢閲するには六十六時間を要するから、廿八日迄に

全部 やりあげるには一日五時間平均をトーキーの爲に消す事になり之に無聲を加へると少くとも一日十時間以上を働かねば間に合はないカツトや警告を加へたりしてゐるとどうしても朝から夜迄働かねば追ひ付かない、岡主任以下圖書課員で朝八時出勤するや直に檢閲に取掛つて食事もフイルムを檢閲しながらパンの擔覆りです、ます有樣、さすがに多年檢閲官として慣れ切つた早の月の如き岡さんも今はいさゝか

悲鳴 を擧げてゐる、その岡さんはいふ

「かうなると肉彈戰です、何しろ締切後の卷數が昭和六年中のトーキーの總檢閲數より多いといふのですから今年末は目が廻るです、十時に出勤してゐては間に合はないから八時出勤にして居ますが、どうせ終りには連日の夜業で片付けてゆくのです、これから檢閲するフイルムの中での大物は、何んと云つても負社蒐者大會に上映される輔公父子で、十三日朝鮮に着きましたから早速映寫して午後一時から宇垣總督にも御覧をわがつて檢閲しました、なーに澤山あつたつて見事片付けますよ」

同情金集る

既報の通り愈々十四日から開始することになつたが、同情金品受付所である各方面事務所各團體宛に京城府社會課へは追ひ同情による金品が續々と集まりつゝあるが肥塚正太氏は十二日午後京城府社會課へ金二十圓を寄附した

四十俵寄附

京城府黄金町二丁目裕豊商會主任川俣道氏は約年度に亘る病床生活からこの程全快したので十三日五斗入救米四十俵を窮民救濟事業へと本町署に寄贈した

前科十犯 老賊捕はる

十三日午後十時鍾路署の密行刑事に丁子屋デパートで萬引して出て來る所を捕まつた前科十犯、住所不定朴正玉（二）といふおぢいさんがある昨年六月西大門刑務所を二年の刑を終へて出た男、この老人逃げ口上で係官を手古摺らせることで古い刑事仲間ではおなじみの嫌はれ者

長崎醫大をめぐる 博士の賣買發覺

論文審査の贈收賄暴露す 先づ五人の博士收容さる

【長崎電話】長崎地方檢事局では數日來檢事正以下を督勵して極秘裡に大活動を開始し、長崎醫大教授勝矢信司博士をはじめ同大學教授數名を引致し、さらに佐賀、熊本、鹿兒島各地の學位を有する開業の醫學博士數名を召喚取調べの上、内五名の博士は起訴前の強制處分により十三日夕刻浦上刑務所に收容した、これは長崎醫大における學位授與に絡まり多年にわたつて贈收賄の醜事實が暴露したものである、昨年五月下關市田中町開業醫田上仲次氏が長崎醫大に學位論文を提出した際、同大學で論文審査に當つて某教授が不公平な發言を吐き、これがため田上氏は公平な審査は到底受けられぬとて論文審査を受けずとの假處分を長崎裁判所に提起したので、論文審査の醜態な裏面が暴露したもので、長崎地方檢事局の大活動となつたものである、内偵を進めた結果、このほど學位賣買の確證を摑むに至りここに長崎地方檢事局の大活動となつたもので、檢事の總動員をなし長崎市内の料亭や知名の開業醫を一齊に家宅捜査を行つたが事件は全國的に擴大するものと見られてゐる

二百圓から千圓收受

【長崎電話】既に數年前より本格的に行はれてゐたもので一論文の審査に當つて二百圓以上一千圓位までの收受を行つてゐた、なほ他に七、八名の容疑者があり縣特高課では檢事局の指揮を受けて活動中である

暖かさに花咲く植物園

府尹さん入來

上内警務課長と お手々つないで京城入りです

四十萬京城府民のお父さんになる府尹伊達四郎氏と令息一郎の御殿官の本府新警務課長の上内彦策氏は十三日午後五時着列車で揃つて晴れの着任である

車中に兩氏 は交々喜びを身體一杯に張らした顏下壓笑の連續だ。片や上内警務課長は一年ぶりで、伊達府尹は實に十年ぶりで懷しの京城入りである。木魚と會津藩の煙管入れをブラ下げた寫眞杖を手にした大分縣出身日通信者の

上内さんが ボク／＼と木魚の音と共に

今度山林大會の土産に金剛山普德庵で貰つたこの木魚から自力更生の新意氣を更に警察官に植ゑつけてゆきたい、これは齋藤首相初め高橋藏相、後藤農相を感激せしめた時代の詩歌たる木魚なのだ、精神修養に警察官の木分首級に全部これをたゝいて指導してゆくつもりだ

とやれば東木部の木戸龜助州廳警生れの伊達新府尹も向けて居す局長を生んだ勅任の椅子に坐つて四十萬の人の親となるナンて實に愉快ぢやないか、けだし官を退いて東京市長となつた後藤新平氏の意氣と同じものがあるよ、諸君よろしく頼むよ、僕は頭からそのものだ、職務に向つては粉骨碎身、何でも誠心誠意やつてのける

とこれまた元氣一杯の言葉である かくて寫眞杖を府尹杖と命名して危く府尹から

強制徵收に 遭ふところで龍山驛に到着、鮎貝課長に敬意を表する桃花洞のスラム院校生、その他府尹の出迎への人に

顏剃後に ベルメル

府尹と警務課長が提携してゆけば、非常時乘り切りの仕事なんかなんでもない

と杖問題は妥協して京城驛に到着

官民千餘名 の出迎へをうけて上内警務課長はまま江夫人要息三人と共に倭城臺官舍へ、伊達府尹は朝鮮ホテルへ喜びの一夜を明すことゝなつた。なほ伊達府尹は十六日夜總督大邸に向ひ十九日午後五時京城着列車にて家族同伴正式赴任の答で、それ迄に

井上前府尹 と十四五兩日に亘り事務引繼並に挨拶廻りを終へる豫定である（寫眞は左上内氏右伊達氏…京城驛で）

朝鮮から陸大合格

【東京電話】十三日陸大入學試驗に合格した朝鮮關係者は步兵第七十四聯隊附（咸興）中尉日高治、步兵第七十九聯隊附（龍山）中尉喜多俊三の兩氏

〃屋上の捕物陣〃

京城府内を盜み廻はつては 手帳につける泥的

十三日午後一時半、京城府中學洞組織社宅秦林氏方の留守中に何者か硝子窓を破つて侵入し奧座敷の洋服ダンスや押入れ等を荒し金品を物色してゐるのを外出先から歸宅して

家人が發見 附近派出所に急報した時はすでに賊人は屋根から逃走しやうとしたが、鍾路署の刑事が駈け付け屋根の上を追ひ廻し漸く捕へた、一時は附近の人々が馳けつけて大騷ぎを演じた、賊人は前科一犯住所不定韓某（三九）で此の不敵な賊人は内地人の住宅數戸に侵入、現金數圓を窃取してゐた

『被害者』の住所、氏名を手帳に記入してその被害品數のふへていくのが唯一の樂しみである」と自供し係官を苦笑せしめた。被害者は

本町署管内 を併せて十數件に達し、同日も百八十餘圓の金品を窃取してゐた

就職を種に大詐欺 美術學校出の男

多數を泣かせてまきあげた お金は麻雀賭博に打ち込む

最近京城府内各所に出沒し軍部關係の者だとか、鐵道局の者だとか稱して、就職の世話をすると稱して、多數の金品を詐取する者があり、府内各署では躍起となり

犯人捜査中 鍾路署では十二日午後十時頃京城府玉仁洞四四李相雲（二七）を武橋町麻雀倶樂部で捕へ嚴重取調べの結果、同人は去る三月東京美術學校を卒業後、東京で美術研究所を開き相當の生活をしてゐたが、麻雀狂で、麻雀賭博の金に困つて惡心を起し、藍洞一六二韓仁成を

軍部に就職 せしめると巧に欺き三十九圓を詐取したのをはじめ各所の麻雀倶樂部に出入、同樣手段で卅餘名から約六百餘圓を詐取したことを自白した同人は良公子然たる青年である

さすらひの少年

本町署保安係の前に十三日しよんぼりと十二、三の少年が救ひを求めて來た、慶尚南道晋州郡晋城面以下不詳趙在德（三）で、この少年のいふところでは四歳のとき養父母に連れられ江原道鐵原郡平康邑内に行き畑仕事をしてゐたが、本年二月頃、母が同地金鑛の人夫某と馴認して

酒と女ゆゑに 元巡査の泥棒

オーバ專門に盜む

去る十一月以來京城府内の各學校官廳に御用商人を裝つて出入するオーバ專門の泥棒について本町署で極力捜査中のところ、鍾路署では京中で前後三回にわたる犯行の手口をみて、元本府警察官であつた宮野敬次郎（三）とにらみ捜査中去る十二日京畿線大田で一擧ぎやつてる處を大田署員に捕へられた宮野は京城中學はじめ各學校役所でオーバ廿數着を窃取し、大田で三點を窃取してゐた、この男は退官後酒色におぼれ、妻子を内地に歸國させて病婦と同棲し、金に困つて遂に惡事を働くに至つたものである

二千に餘る匪賊團 三角地帶を窺ふ

匪首李子英らすでに潜入 日滿當局撃滅を期して警戒

【安東十三日聯合】鳳凰城東北八里、石頭城附近一帶にわたり十二日約二千の匪賊團突如侵入したがまだ襲撃的な行動なく三角地帶に入らんとしてゐる模樣である、一方一敗

北平に逃れ た匪首李子英は十一日秘かに三角地帶に潜入し、再起をはかりつゝあり鳳城縣第二區に現れた匪團はこれと連絡ある模樣である、安東縣警署は杉原警部補以下〇〇名を十二日午後六時鳳凰城に急派し鳳凰警と協力の上鳳城縣警察隊（滿洲國）

一個中隊と ともに安東警官内たる大堡（鳳凰城、石頭城の中間）警官駐在所へ應援のため十三日未明出動せしめた、また、鳳凰城日滿軍警は嚴戒に努めまた奉天、通遼より警官隊が應援のため十三日朝着鳳した、なほ新山よりも警官隊派遣の模樣である

また別報によれば父を殺し送局されたので後を追つて春川に出たが頼るところはなし最近まで乞食をしてゐたのを春川署長の情で慶州の叔父の許に送られることになり十二日金十圓を貰つて京城まで來たが、十三日朝早く鍾路から京城驛まで行く途中なれ／＼しく寄つて來た十五位の少年に金を騙取されたといふのである、係官もホロリとして早速手續をとり旅費に小使錢まで與へてやつた

土木談合 けふも續開

土木談合事件公判、十三日午後は一松辯護人午前中の辯論について愈々本論に入り談合が詐欺となるか否かの本質的解剖について先に起つた各辯護人の論旨を幾分重複しながら微細な檢討を行ひ論ずるところなき迄に究明し談合の今日の社會經濟情勢に照して避くべからざる所以を力説し、事實上また法理的檢討にのみ約三時間を述べつゞけ、各論に入つた、午後六時辯護に關する辯論を打切つたが辯論はつひに十四日に持越され、午後一時から行はれることになつた

大電力の放送局

豫定通り

【東京電話】遞信當局の日本放送協會組織改革問題については、基礎的調査と參考資料の蒐集を終り明春早々具體的立案に着手する答であるが、之れと同時にかねて放送協會の懸案たる明春四月より聽取料一ケ月五十錢の引下案に關聯して、擴張計畫の建直しについても遞信省と放送協會との間に明春早々具體的立案の豫定の下に既に相當進捗してゐるが、その主要な點は

一、大電力放送設置に關してはかねて支障となつて居た國際問題等も略々解決する見込がついたので愈々百キロ放送を東京及び福岡若しくは熊本にまた大阪を五十キロ放送局とする

一、補助小放送局建設豫定地釧路、青森、盛岡、甲府、鳥取、鹿兒島、其の他の實現を計る一方大電力放送實施に伴ひ前橋または水戸、京都又は德島、小倉又は福岡の各放送局の一個所を廢止する

一、廣島、熊本、仙臺、札幌の四放送局に第二放送部を加へる等である

栗島の自傳小説

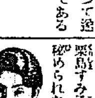

栗島すみ子の華やかな銀幕の陰に秘められた苦闘と涙の經緯たる半生の赤裸々な告白小説、富士新年號に公開、大評判！

トルストイ伯

【ニユーヘイヴン（コネクチカツト州）十二日聯合】文豪レオ・トルストイの息、イリヤ・トルストイ伯はかねて心臟炎ならびに膀胱併發症で當地で療養中のところ十二日遂に逝去した、享年六十八、なほ伯は去る大正十五年來朝したことがある

プロペラーで作業員重傷

新義州飛行場

十三日午後二時四十分、新義州飛行場發奉天に向ふべき滿洲國航空會社旅客機離陸の際、プロペラー回轉作業中の鮮人李某はあやまつてプロペラーに觸れ兩脚骨折の重傷を負ひ新義州道立病院に收容された、これがため旅客機は缺航したが新義州飛行場開設以來最初の椿事である

十餘萬圓 密輸出判明

【新義州特電】既報の平北警察部で取調べ中の金塊密輸者は、さきに檢擧から引致した同志、中紙西面町四無職林吉四郎（三）が主犯で列車中で捕まつて渡邊園治（?）もと東京からワザ／＼自首に來た茅根不二夫（三）が運搬をなし去る四月以來數回に亘つて金額十餘萬圓を密輸したことを自白したが彼等は上海、奉天方面で密輸の金塊を賣り飛ばしてから爲替の變動により巨利を得てゐたものである

債券サギ

京城府外漢江面新設里大宮ヒデさん方へ去る四日内地人らしい男がやつて來て『勸業債券をおもちでしたらこんど抽籤がかはつたから、これと引替へてあげませう』現金引換保管證を渡して債券と引換に受けとり、三日後には十一圓五十錢になるといつて立去つた、しかるに十日午後朝鮮人男がやつて來て『勸業債券を三百圓買ひませんか』といふので先日詐欺にかかつたことを告げると、これを買へばそれがもどるとすゝめたが應じないので立去つた、十三日朝龍山に屆出た東大門署では、右内地人と朝鮮人は關係あるものとにらみ、犯人捜查中

京城京元線ホーム 〃親不知〃消える

新ホームから出發

これ迄乘車階段からはるか一間も彼方のホームに停車し乘車時間乘客から『親不知の恐み』名をつけられてゐた京城驛京元線ホームは、かねて乘車階段下に列車を停車させるやうホームの改修工事中であつたが

十二日完了 し同日午後五時廿五分上三防行急行を皮切りとして初めて發車した。これで京城驛の珍名『親不知』の名も解消、同方面ゆきの乘客は發車ベルが鳴つてからも間に合ふやう非常に便利となつたなほ同時に同ホームは新設の預け入れ兩線は今後

客車専用の 預け入線となり從來の預入線は貨車専用となり貨客混淆の現狀を緩和することとなつた

各方面から喜捨

慈善音樂會を催す

京城府内の貧しい人達は大體八千戸、三萬六千人と見られてゐる。かうした人々に遍く救ひを求めてゐるが、これ等の人々にせめて温いもの一杯も與へたいとの本願から京城方面委員、京城敎化團體合同主催の歳末同情募集期間は十四日から三十日までの一週間行はれるが京城府社會課では既に各方面に依頼狀を出し喜捨を求め、同附金、同情物品、不用品の惠與を受けることとなつたが、十六日午後七時から第一、第二高女生の合唱、京城マンドリンクラブ、朝鮮ホテル・クワルテツト獨演奏、京城女高普生、第二高女生の獨唱、淑明女高普生のピアノ獨奏、京城赤い鳥、仁川赤い鳥の童人舞踊、漫樂社員、仕舞などある慈善音樂會を催す

蔣も歸國に同意す

【天津十二日發電】蔣介石氏の招請により南昌に赴いた黄郛氏は十二日天津に歸着して語る

南昌に於て蔣介石氏と數回會見したが同氏も與良の歸國に同意した。しかし、共に國事に當りたいと言ふてゐた、與良が歸國後如何なる地位に就くかは未定で、當分上海に居住することゝなるであらう

淋病 治療と性病豫防に絶對權威

ブラオンギン ケンゴール

本劑は、前東京吉原遊廓吉原病院長として十數年在任せられたる佐藤榮先生が多年の實驗と學理に基き最も合理的なる局所殺菌劑として完成發表せられたるものにて、多數專門家の臨床實驗によれば、淋疾治療劑としての最も重要點たる深達殺菌、消炎三作用の敏速的確にして、治療期間を極端に短縮し得たる點は、絶對に他藥の追隨を許さゞる處とす。而も殺菌力頗る強烈にして〇、五乃至〇、八瓦（尿道粘膜に塗布する程度）の極少量にて、使用一回每にその効果著しくほどグン／＼癒はれ、洗滌液注入藥等の如く藥液と共に淋菌を後部に迷入する憂なく從つて睾丸炎、膀胱炎等を併發する如き怖れは絶對になく、反つて之等を豫防し得る作用は最も本劑の實驗を博せる處なり。

尚は本劑は性病豫防として使用するも、前記の如く殺菌力強烈にして事後數時間後の使用と雖も其の作用は絶對效能を期し得るものなり。

權威ある博士が淋疾患者の是非心得て置く可き自宅療法について必要な知識、日常の手當、養生等を親切に書かれた「淋疾と其の治療」を差上ます、及文獻其他患者の御求めになる本を今回無料代進呈しますから至急ハガキにて直接發賣元へ御申込み下さい。

一定價一（塗布用綿棒其他附屬品付）（婦人用にはカプセルを添付す）
二〇瓦入（約十四日分）三円五十錢
五〇瓦入（約十五日分）［illegible］
八〇瓦入（約十七日分）十円

東京市京橋區三田通新町 日東藥化學研究所
全國有名藥店に販賣す

陸海軍志願 少年航空兵
陸海軍志願兵、陸海軍各學校入學志望者は合格第一の本會出版少年航空兵志願者案内を無代進呈す くわしい案内
東京麹町 二ノ三五 大日本國防協會

てんかん ヒキツケ
難病でも特に此病はありまする家庭に於て相當の手當が必要で…
無代進呈 冨吉繁作
和歌山市雜賀町 自療堂

眼科專門 金井眼科醫院
京城府若草町（龍山通り永登浦通中間） 電本一五五六
入院設備 日曜、祭日診察午前中

時計蓄音機保險附修理 京城黄金町 電本一三四六 山岡時計店

高血壓にアニマザ

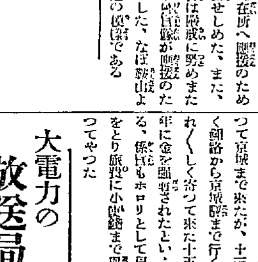

單なる血壓低下劑でない

たゞ下げればよい……と徒らに血壓のみを非生理的に低下せしむる所謂血壓低下劑の濫用は危險視さるゝに至りました。
急速に降下せるものゝ多くは單に一過性にして、やがて反動的に以前よりも以上に昂進するため、却つて症狀を惡化することあるは常に見るところ。
アニマザは血管ホルモン劑にして、强器親和性に作用し、緩慢なれども持續的に血壓を常態に保持せしめ、反動的に作用するの怖れなきため臨床家諸氏が安易して應用さるゝ所以であります。
動脈硬化症並びにその結果症狀たる腦溢血、狹心症、慢性腎臟炎等の豫防及び治療劑として十數年來信頼を博して居ります。
田邊商店 東京・大阪

學生大募集 大衆教育 日本人科 滿洲人科
大連自動車株式會社
指定 大連自動車運轉手養成所
大連市山縣通二十二番地

ぢ専門 木下肛門療院 京城黄金町三丁目（本願寺通） 電本取次二三二六番

らい 回春藥院

樂浪文化を象徴せる 登錄商標 樂浪名菓 下江貴金堂

ラヂオ電氣材料一式卸 河浪商會

京日案內
貸家 住宅用町附近 電本三九一〇
商品 黄金町三丁目 佐野
女中 さん入用 本人來談のこと 京城旅館
恩給 取引 黄金町二丁目
社員 採用 三十歳以上の者
恩給 京城竹添町一丁目

特別案內
淋疾黴毒 男女生殖器病
黄金町二丁目（三井物産横入る）
塩井皮黴科 電本二〇九〇

ラヂオ

けふの番組

JODK 十四日(木)

第一放送

午前七時(東)演藝講座(三十七) 櫻本 忠夫
同七時三〇分(東)ラヂオ體操
同一〇時 氣象通報
同一一時五分 料理獻立 日用品 相場 鮮魚相場 京城府報・水産市場發表
正午 時報 今日のプログラム發表
午後〇時五分 掛合新 忠臣藏 七段目、おかる 邑之助 平右衛門 圓八 由良之助 三味線 浪六 おはやし連中
同〇時四〇分 ニュース
同二時 家庭講座(二)人弱き時に強し 遠藤 作衛
同四時 ニュース 趣味紹介事項
同六時(名)ラヂオ風景 陶器燒く窯 外 尾張瀬戸の少年少女達 矢野 陶々
同六時二〇分(東)コドモの新聞 村岡 花子
同六時二五分(大)英語講座(五の四) 飴木京太郎
同七時 ニュース 天氣豫報
同七時三〇分(東)講演 スキスを中心とせる滿談 特命全權公使 矢田七太郎
同八時(東)合唱と管絃樂 東京音樂學校演奏會=日比谷公會堂より中繼=鎭魂曲作品四十五 ブラームス作曲 第四、第五ソプラノ獨唱附 第六バリトン獨唱附 合唱 東京音樂學校生徒 ソプラノ獨唱 長坂 好子 バリトン獨唱 澤崎 定之 管絃樂 東京音樂學校管絃樂部 指揮 クラウス・プリングスハイム
八時四〇分(東)舞臺劇 忠臣藏(第十日)勝殺直放送指揮 岡鬼太郎
討入 牧山宅の場、清水宅の場

配役 清水一角 澤村田之助 牧山丈左衛門 坂東 彌助 門弟新見眼八 大谷 紫若 同 織田軍藏 坂東彦斗藏 同 森山大六 坂東 千昌 同 荒川瀬平 坂東鐡三郎 女中 坂東羽之助 小林の小姓芳丸 澤村 翔昭 仲間 澤村百々左衛門 一角弟與一郎 大谷廣太郎 一角姉おまき 市川 紅若 竹本連中 太夫 竹本琴路太夫 三味線 鶴澤 琴糸 鳴物 杵屋榮藏社中
同九時三〇分(東)時報、ニュース、氣象通報、翌日のプログラム發表

第二放送

午後〇、〇五 歌詞 李 月 色
同一、〇〇 スポーツ講座(一) 李 一
同六、〇〇 童話 毛 麒 允
同六、二五 滿洲語講座(二十八)

あすのき、物 十五日(金)

午後零時五分 俗曲 唄(滿城券番)李 貞 淑 同(朝鮮券番)李 蘭 香 三味線 山崎 興子
同六時(東)お話 大石 郁雄
同七時三〇分 講演 内外塚古の近況 玉井 亜臣
同八時(大)邦曲 香雉子 小袖 骨我 寶生重英外
同八時五〇分(東)浪花節 島田 桃中軒如雲 左近
同七、三〇 謠曲(二) 張 吉 晩
同八、〇〇(東)管絃樂
同八、三〇 南道雜歌 中 那 言
同九、〇〇 連續座談(二) 同 弄 珠 朴 貢 成

合唱と管絃樂

東京音樂學校演奏會

夜八時—日比谷公會堂より

鎭魂曲 作品四十五 ブラームス作曲

これはブラームスの作品四十五番をなすもので、ベートーヴェン以來何人も及ばなかつた莊嚴と美に溢れたものであると云はれる。この曲は一八六五年ブラームスが慈母の死を悼んでその冥福を祈りつゝ作曲したものである。初めは一八六七年ウイーンに於てなされたがその時は三つの曲からなつてゐた。それに四曲を追加し完成されたものが翌年ブレーメン市の寺院で再演された。そこで現在では七曲からなる大規模なものとなつてゐるが、今日はその中の第四、五、六の三曲が中繼放送される。曲は獨唱、合唱及び管絃樂からなつて居りブラームスの深遠な樂想と圓熟した驚くべき作曲技巧とはこの曲に於て莊嚴、愉快共に比類なき彼の傑作の最高潮を示した

第四曲

よきかな、汝がすまゐ、萬軍の主わが魂の慕ふ、み神の庭に入つて行かう、神の御前は身も魂も樂しい、よきかな、汝がすまゐ、萬軍の主、すべて汝が家にすむものを永久に讃へよう、よきかな、げになが住まゐ

第五曲 (ソプラノ獨唱附)

お前達はいま悲しみをもつてゐる、私はお前達とまた會ひたい、お前達の心は互ひに喜びあふべきである、お前達はお互に喜びの邪魔をしてはならない

私を見よ、私はしばしの間、骨折つて勞働をした、そして大きな慰めを見出した私はお前達を慰めよう、母親がその兒を慰めるやうに

第六曲 (バリトン獨唱附)

なぜなら我々はこゝには滯在の都所をもたないのだ、我々は將來の都すみかを求めてゐるのだ、見よ私はいまお前達に秘密をいはう、我々みながしづかに天國に往けるのではない、我々はしかしみなが化身するであらう、そして、最後のラッパの鳴りひゞくとき、その瞬間に突として我々みなが同一物となるだらう、ラッパがなりひゞく時、死人は朽果てることなく復活するだらう、そして我々は化身するだらう、そしたら次のやうに書かれてゐる言葉は滿足されるであらう、死は勝利のなかに鍾れてゐる。死よ、お前の刺はどこにあるのか、地獄よ、お前の勝利はどこにあるのか、主よ、あなたは價値と名譽とを取り上げる價値がある、なぜならあなたはすべてのものを創造した、そしてあなたの意思によつて彼等はその性質を與へられ創造されたのだ

ラヂオ風景 陶器燒く窯

尾張瀬戸の少年少女たち (名古屋より)

コドモノジカン 午後六時

尾張瀬戸の山々は冬ざれて、惡戯の上にも、枯草の上にも、陽焔がかゝつて、銀色の日をうけてゐる。この西谷の山中に築かれた窯の主人に、子供ずきな男があつた。日曜にでもなると、子供達はよくこの窯元をたづねて共に土いじりや、上繪かきをして遊んで行つた。けふはその子供達のこしらへた陶器が焼け上る日になつてゐる。朝早くから元氣に歌をうたひながらその窯開きを見に來てゐる。此ラヂオ風景はこゝからはじまる

陶工とその息子とが祭うたをうたひながら窯の戸口を開つてゐる子供達は自分たちの作品についていろく寶質的な知識を與へられる。陶の仕事場には窯の爺さんがゐて、ロクロを引きながら水挽をすゝつてゐる。この名人肌な爺やからも鋭い瀬戸陶談の陶磁談を聞かされる。昔によつて磁器や陶器の作り出される樣が描かれる窯で陶の權威と指揮に當る矢野陶々氏は先年中村順次郎が名古屋御園門を演じた時其舞臺監督をした人である

寫眞=ラヂオ風景・陶器燒く窯を放送する尾張瀬戸の少年少女たち

修養講座 午後二時

人弱き時に強し 遠藤作衛

(1)人間は弱し……パスカル、一茶、鴨長明等々僞りにも人間的な弱さを見る
(2)何故人間は弱きか……それはお互に罪を持つからである。罪をはらむ故である
(3)弱けれども強く、弱けれど強く。その理由は『神の教』によつて。神とは神の子キリスト神の教とは即ちキリストの教
(4)キリストの教をうけたる時に始めて人間は與へられ強し

談合事件辯論(六)

辯護士 守屋榮夫

第四 談合行爲

一、談合の由來

土木談合の由來は醜い競爭を圓くおさめる所から來たのであらう、其沿革は此處に述べない

二、談合の種類『搬取』『賦る』

只買取とか『賦る』とかいふ言葉に包含され、内容は必ずしも一定して居ない。早田檢事が論告され陪審調書にも有る樣に、『搬取』でも『賦る』でも見積金額は、談合金を附加するものである。從つて、それだけ、調貨價格が吊上げられたものであるとするのは、全く事實に反する見解であるのであります

三、最低入札價格の性質

かくして最低入札價格が定まるのであります。この價格は企業者の希望し、又請負人等も希望する工事見積價格であつて第三者の公平なる判斷によつて是認せらるゝ適正價格であります。この適正價格を決定して然る後、誰がこの工事をとるべきかを定むるのが談合であるのであります。最低入札價格から何程談合金を出し得るかを各自が競爭するのであります。即ち現場實費、木支店經費、金利、利益等の加はつてゐる見積書から何れを犠牲にするかであります。利益を犠牲にすれば、五分位の談合金が出よう、然しそれでは迚も自分に落ちない、金利を犠牲にしやう、といつて、談合金を増加し、自分の出し得べき最高額を書き取るのであります、其結果最高を出したものが工事を請負ふ資格を得、其他の者は工事を取らぬ代りに談合金の分配を受くる事になるのであります

◇

『賦る』場合は『搬取』の場合と異なり、組と組との競爭が激甚であるか、又は指名された他の中に異分子が含まれて、共やうな場合に、行はれるので、此場合は、最低入札價額は、豫め決定する事なく、各自に分配すべき談合金を協定し、是を各自の、見積額から支出する計算に於て入札をするのであります。從つて是は、純然たる競爭であつて、其の實の談合金を冒險賦せたかどうかは不明であるが結局自分の考へた、最低入札價額より、談合金丈を、支出する覺悟を以て入札するものである故、競爭入札の本旨は沒却されないのであります

◇

如斯でありますから『搬取』にした所『賦せ』た所、適正入札價額から、談合金が支拂はるゝものである事は相違ないのであります。搬取の場合は適正價格は最低見積として、明瞭になつて居るが『賦せ』るの場合は各人の主觀で定めた適正價格、最低見積から、談合金が支出さるゝのであつて、利益や其他を提供することはないが、見積價格の上に『賦せ』る事には、どうしてもならないのであります

◇

然らば何故に陪審調書のやうな決定が生じ其が論告證に至るまで、共儀通つたのであるかといふと被告等は工事見積と實費見積を混同して居るからであります。何故かならば、現場の實地調査の結果、定まるものは、現場實費であつて、此が、工事見積の基礎になる。是丈は最後までどうしても維持しやうと考へてゐるから、其丈は何れの關與業者でも、犯して居るのであります。然し是は、工事見積とは異なるものである。是で工事を取れば、利益は全然ない。木支店の經費から、金利固定資本の利子などを、一切犠牲にしなければならないのであります。從つてどんな組でも實費見積の上に、二割乃至三割位の經費や利益を計算して、工事見積をするのであるが、被告は、多くの場合は、其現場實費と見積とを混同して同樣に答へて居るのであります。此は彼等が、不用意に答辯してるのであつて、實際の彼等の見積を見れば押收された關組の見積書などにもあるやうに、現場實費、木支店經費、利子、利益を入れて總額を出して居る事は明らかなのであります、然るにも拘はらず、豫審判事の答に對しては卒然として現實見積を答へて居るのであります

◇

然し譲ら考へても、五十四萬圓の仕事が四十三萬圓で出來る筈はない、九十一萬圓の仕事が七十七萬圓で出來る筈はないのであります。から常識判斷をしても其は實費見積を指したものであることが明瞭であります。然し檢事や豫審判事が此供述を基礎としてこれで工事が出來る者との心證を得られ、それ以上は利益を『賦せ』たものであるとせられるならば、其は被告の無智に乘じた、不當な措置であります

ナチス式 敬禮御難

【ベルリン發聯合】ヒトラー政府が、所謂『ドイツ的敬禮』として凡そドイツの公吏たるものはすべて威勢よく片手をあげる敬禮法を實行すべしと命令したのは有名な話だがその『ドイツ的敬禮』がおもはぬ問題を惹き起して流石のナチスを面喰はせてゐる。といふのは街々の十字路に『ゴー』『ストップ』をやつてゐる交通巡査の悶着から起ることで例へば交通巡査が偶々通り合せた誰かに向つてさつと片手をさし上げて『ドイツ的敬禮』をやると忽ち『ストップ』が『ゴー』になつたとおもつて待ち構へてゐた自動車や電車が殺到することが再三でない。おかげで交通整理もへちまもなくなる騒ぎで其處まではヒトラー首相も豫定に入れてなかつた。かくて整理どころか紊亂になるといふ譯で最近プロシャ内閣はこれが對策として次の樣な命令を發すことに

やりひ損のないお乳！ キノミール

育兒品專門 株式會社 和光堂 東京市神田區 大阪 京城 E.101

總督認可 京城第一自動車學校
生徒募集●入學隨意●就職紹介●卒業生任職者●夜間部完全●夜間教授部ノ便アリ●創立大正八年●鮮内唯一ノ正式學校●各道試驗免除●設備完備
自動車ヲ學バントスル者ハ他ノ追從ヲ許サヌ本校ヘ來レ 二圓切手封入申込規則送呈 京城黄金町六丁目(朝鮮運輸前)

斯界の最高標準！
素敵にうまい 榮養ビール
サクラ・スタウト
香り！味ひ！榮養！あらゆる點に近代的風格を持つサクラ・スタウトは保健嗜好飲料として食前に接待に男女を問はず今絶讃の的！
おけばおくほどよくなる

飲み方
酒量の多い方は生のまゝ又はサクラビールを混ぜて下戸や婦人方は清涼飲料水を混ぜて(半分づゝ位に)非常に美味しく召上れます 卵黄を混ぜると素晴しい强精劑になります
目下●景品付特賣中

内科胃腸病 神經科 北島醫院 京城本町四丁目百五十五番地 (電話本局二七四番)

一燈當千 斷然優秀 ナショナルランプ 松下電器

●勉強中 頭がボンヤリしたり、クシャクシャしたりして學習の進まぬ時にはスグノーシンをのんで下さい頭はハッキリと明快になり勉强がズンズンとできます●どこの藥店にもあり

演藝案内

浪花館 本町三丁目 電本二三〇
十一日より大公開五日間 絶對日延べなし
街の令孃 七卷
踊るカレッヂ 七卷

朝日座 本町三丁目
十二月十三日より
世界一之怪力女
外人曲藝團
六ケ國人種的演藝 大衆藝術
旅愁 九卷

京城演藝館 本町三丁目
十二月十五日より 女優界の名星 木下八百子 と其一黨

大正館 櫻井町
銀の蛇(丸の銘刀) 八卷
沓掛時次良 三卷
嶋の娘
空閑少佐

中央館 本町三丁目
武藤太平太
淚の世渡り 全十一卷
戀愛百科全書 全八卷
八州俠客刄

喜樂館
鼠小僧次郎吉
戀の踊子
女七變化

東亞倶樂部
傳奇刀葉林
選手の後に娘あり
港の俠兒

京龍館
鳴子天狗
愉快な惡漢
タルチュフ

朝鮮・各汽船定期出帆

大阪商船定期出帆 北鮮阪神(經由門司)線 北鮮臺灣行 大連内地直行 門司基隆直行

阿波共同汽船定期出帆 威海衛、芝罘、大連行 利通號 共同丸 長山丸

大阪商船株式會社 仁川支店

北鮮運輸會社 釜山商船組

釜山出帆 **仁川出帆** **鎭南浦出帆** 野口商會

嶋谷汽船定期出帆 朝鮮、北海道大連線 鎭南浦 裏日本、北海道樺太行 仁川出帆 大連直航 裏日本、北海道、樺太行 群山出帆 木浦出帆 釜山出帆 浦項出帆

朝鮮汽船出帆廣告 仁川出帆 釜山出帆 木浦出帆

新潟、北海道、北鮮線 新潟出帆 雄基出帆 清津出帆 城津出帆 西湖津出帆 興南出帆 元山出帆 新潟北鮮直行線 滿洲行 日本行

島谷汽船株式會社 仁川出張所

朝鮮郵船定期出帆 低廉船中食事附 東京行 名古屋行

大阪行 敦賀行 伏木七尾行 浦鹽行 注文津行 鹿兒島行 上海青島行 青島行 大連行

日本郵船定期出帆

朝鮮郵船株式會社